



IPLAEM

INSTITUTO DE PLANEACIÓN DEL
ESTADO DE MICHOACÁN DE OCAMPO

Carpeta de la Región VI Purepecha (2017)



MICHOACÁN
— Está en ti —

Contenido

1. PRESENTACIÓN	4
2. PRINCIPALES INDICADORES.....	5
DATOS REGIÓN PURHÉPECHA	5
INDICADORES DEMOGRÁFICOS Y DE SERVICIOS 2015	5
3. OROGRAFÍA, HIDROGRAFÍA, CLIMAS Y SUELOS	9
4. INFRAESTRUCTURA CARRETERA.....	11
LONGITUD DE LA RED CARRETERA POR REGIÓN SEGÚN TIPO DE CAMINO 2015 (KILÓMETROS).....	11
5. POBLACIÓN.....	13
POBLACIÓN TOTAL SEGÚN SEXO 2015	13
POBLACIÓN TOTAL 1950-2015	14
TASA DE CRECIMIENTO PROMEDIO ANUAL 1950-2015	15
6. EDUCACIÓN	17
CONDICIÓN DE ALFABETISMO 2015	17
PORCENTAJE DE LA POBLACIÓN SEGÚN NIVEL DE ESCOLARIDAD 2015	18
MATRÍCULA ESCOLAR, PERSONAL DOCENTE Y ESCUELAS DE LA REGIÓN PURHÉPECHA, CICLO ESCOLAR 2014/2015	19
7. SALUD	22
PORCENTAJE DE LA POBLACIÓN SEGÚN AFILIACION MÉDICA, 2015.....	22
ESTADÍSTICAS VITALES DE LA REGIÓN PURHÉPECHA	23
8. VIVIENDA.....	25

PORCENTAJE DE POBLACIÓN Y VIVIENDAS CON DISPONIBILIDAD DE SERVICIOS BÁSICOS, 2015	25
9. ÍNDICE DE DESARROLLO HUMANO.....	27
ÍNDICE DE DESARROLLO HUMANO	27
10. MARGINACIÓN	29
ÍNDICE Y GRADO DE MARGINACIÓN REGIÓN PURHÉPECHA 2000-2015.....	29
11. ÍNDICE DE REZAGO SOCIAL	31
GRADO DE REZAGO SOCIAL REGIÓN PURHÉPECHA 2000-2015	31

1. PRESENTACIÓN

El Instituto de Planeación del Estado de Michoacán de Ocampo (IPLAEM) presenta el documento **“Carpeta Regional 2017”**, cuyo objetivo es el de integrar y difundir estadísticas de los diferentes sectores, perfiles sociodemográficos y medios físicos, ante una gran diversidad de información que pretende reseñar la estadística regional, como una herramienta para la toma de decisiones en los diversos ámbitos, público, social y privado.

Esta información corresponde a una descripción y trato especial a los municipios de la región VI **Purhépecha**, con datos al año 2016 principalmente, incorporando datos de los últimos censos y en algunos casos la información del último año disponible, de diferentes instancias.

Antes de que este potencial estuviera disponible, existían grandes limitaciones en la integración de información regional. Contando a la fecha con información de varias fuentes, con la finalidad de presentar en un solo documento lo más destacado de la región y dejarlo a disposición de la sociedad en general en la página del IPLAEM como parte del Sistema Estatal de Información Estadística y Geográfica (SEIEG)..

2. PRINCIPALES INDICADORES

DATOS REGIÓN PURHÉPECHA	
Superficie:	3 805.56 km ²
MUNICIPIOS:	Charapan, Cherán, Chilchota, Nahuatzen, Nuevo Parangaricutiro, Paracho, Tancítaro, Taretan, Tingambato, Uruapan y Ziracuaretiro.

INDICADORES DEMOGRÁFICOS Y DE SERVICIOS 2015

CONCEPTO	MICHOACÁN	PURHÉPECHA
Población total	4 584 471	568 694
Hombres	2 209 747	273 318
Mujeres	2 374 724	295 376
Población de 15 años y más	3254 687	399 345
Porcentaje de la población de 15 años y más alfabeta	90.79	88.17
porcentaje de la población de 15 años y más analfabeta	8.27	10.93
Porcentaje de la población sin escolaridad	9.14	10.19
Porcentaje de la población educación básica	60.22	65.84
Porcentaje en Preescolar	53	42
Porcentaje en Primaria	56.21	56.17
Porcentaje en Secundaria	43.26	43.41

INDICADORES DEMOGRÁFICOS Y DE SERVICIOS 2015

CONCEPTO	MICHOACÁN	PURHÉPECHA
Porcentaje en Educación media superior	16.97	15.09
Porcentaje Educación superior	13.31	8.64
Grado promedio de escolaridad	7.88	7.20
Porcentaje de la población afiliada a una institución de salud	74.03	73.12
IMSS	28.11	17.98
ISSSTE e ISSSTE estatal	7.82	7.62
Pemex, Defensa o Marina	0.39	0.05
Seguro Popular o para una Nueva Generación	63.46	75.49
Institución privada	1.53	0.94
Otra institución	0.79	0.39
Población no afiliada a las instituciones de salud	25.59	26.51
Población de 12 años y más	3 521 912	432 618
Porcentaje de la población de 12 años y más	48.26	46.98
Porcentaje de la población de 12 años y más ocupada	95.80	97.08
Porcentaje de la población de 12 años y más desocupada	4.20	2.92
Población no económicamente activa	51.50	52.77
Población ocupada	1 628 256	209 432

INDICADORES DEMOGRÁFICOS Y DE SERVICIOS 2015

CONCEPTO	MICHOACÁN	PURHÉPECHA
Porcentaje de la PEA ocupada en el sector Primario	21.30	36.13
Porcentaje de la PEA ocupada en el sector Secundario	20.67	23.83
Porcentaje de la PEA ocupada en el sector Comercio	19.51	15.17
Porcentaje de la PEA ocupada en el sector Servicios	37.13	23.74
Porcentaje de la población que recibe Hasta 1 salario mínimo	14.62	18.37
Porcentaje de la población que recibe más de 1 y hasta 2 salarios mínimos	30.26	32.51
Porcentaje de la población que recibe más de 2 salarios mínimos	44.54	38.86
Ocupantes de viviendas particulares habitadas	4 583 052	568 601
Porcentaje de ocupantes en viviendas con agua entubada	95.64	92.61
Porcentaje de ocupantes en viviendas con agua por acarreo	4.25	7.22
Porcentaje de ocupantes en viviendas con drenaje	92.20	73.44
Porcentaje de ocupantes en viviendas sin drenaje	7.40	26.11

INDICADORES DEMOGRÁFICOS Y DE SERVICIOS 2015

CONCEPTO	MICHOACÁN	PURHÉPECHA
Viviendas particulares habitadas	1 191 405	142 066
Porcentaje de viviendas que disponen de energía eléctrica	98.97	98.74
Porcentaje de viviendas que no disponen de energía eléctrica	0.91	1.08
Porcentaje de viviendas con piso de tierra	5.52	14.77
Porcentaje de viviendas con piso de cemento o firme	53.43	65.89
Porcentaje de viviendas con piso de mosaico, madera u otro recubrimiento	40.70	19.03

Fuente: Encuesta intercensal 2015. INEGI

3. OROGRAFÍA, HIDROGRAFÍA, CLIMAS Y SUELOS

La Región Purhépecha está integrada por 11 municipios. Su extensión territorial es de 3,805.56 km² lo que significa el 6.48% de territorio estatal aprovechable, principalmente en las actividades agrícolas, ganaderas y forestales.

Esta región se localiza, en la parte central-oeste del Estado, y sus colindancias principales son: al norte con Purépero y Zacapu (pertenecientes a la región I y II respectivamente); al noroeste con los municipios de Tangancícuaro y los Reyes (pertenecientes a la región I y V respectivamente); al oeste con los municipios de Los Reyes y Periban (perteneciente a la región V); al suroeste con el municipio de Buenavista (perteneciente a la región V), al sur con Apatzingán, Parácuaro y Gabriel Zamora (los 2 primeros pertenecientes a la región V y el último perteneciente a la región X); al sureste con Nuevo Urecho y Ario de Rosales (pertenecientes a la región X); al este con Salvador Escalante y Pátzcuaro (pertenecientes a la región VII); y al noreste con los municipios de Erongarícuaro y Zacapu. (Pertenecientes a la región VII y II respectivamente).

El relieve de esta región tiene pequeños accidentes orográficos constituido por el eje volcánico transversal; aunque predominan algunos relieves planos entre los cerros y mesetas.

Se ubican los ríos Duero, Acámbaro, Paso del reloj, el Guayabo, Cupatitzio, Paracho, Bajo de Tepalcatepec, Itzicuaró así como distintos arroyos, manantiales con aguas frías; y las presas el Cupatitzio y Caltzontzin. Es una región que se encuentra aproximadamente a 1,650 ms.n.m.

Cuenta con una muy buena participación en ramo forestal, agrícola, de riego o temporal, así como en la ganadería.

El principal problema ambiental es, la sobreexplotación de los mantos acuíferos, la deforestación desmedida y la erosión severa.

El clima predominante es por lo regular es Templado húmedo y tropical con lluvias en verano. El volumen de las precipitaciones pluviales son aproximadamente de

1,100 mm³. El uso del suelo es principalmente para actividades forestales, agrícolas y ganaderas.

La temperatura mínima promedio de esta región es de 6° C, y la máxima promedio es de 25° C.

4. INFRAESTRUCTURA CARRETERA

La longitud de la red carretera es de 696.45 kilómetros y corresponde al 7% del territorio estatal, de estos 35.85 kilómetros es carretera federal de cuota y el 93% es carretera pavimentada.

LONGITUD DE LA RED CARRETERA POR REGIÓN SEGÚN TIPO DE CAMINO 2015 (KILÓMETROS)

REGIÓN	TOTAL	TRONCAL	ALIMENTADORAS	CAMINOS		CARRETERA FEDERAL DE CUOTA
		FEDERAL A/ PAVIMENTADA C/	ESTATALES B/ PAVIMENTADA C/	PAVIMENTADA	REVESTIDA	
MICHOACÁN	8764.69	2683.50	2997.55	1531.04	1552.60	550.70
REGIÓN						
PURHÉPECHA	696.45	180.15	365.00	103.20	48.10	35.85
Charapan	75.20	0.00	45.60	23.90	5.70	0.00
Cherán	37.90	21.90	11.30	4.70	0.00	0.00
Chilchota	56.20	32.30	21.50	2.40	0.00	0.00
Nahuatzen	88.00	0.00	38.20	30.30	19.50	0.00
Nuevo						
Parangaricutiro	29.30	0.00	25.30	0.00	4.00	0.00
Paracho	82.60	15.20	46.10	21.30	0.00	0.00
Tancítaro	65.20	0.00	60.70	0.00	4.50	0.00
Taretan	29.90	12.60	17.30	0.00	0.00	12.60
Tingambato	37.60	23.90	6.10	7.60	0.00	0.00
Uruapan	143.10	49.80	65.90	13.00	14.40	6.30
Ziracuaretiro	51.45	24.45	27.00	0.00	0.00	16.95

a/ También es conocida como principal o primaria, tiene como objetivo específico servir al tránsito de larga distancia. Comprende caminos de cuota (incluidos los estatales) y libres.

b/ También conocidas con el nombre de carreteras secundarias, tienen como propósito principal servir de acceso a las carreteras troncales.

c/ Comprende caminos de dos, cuatro o más carriles.

Fuente: Anuario Estadístico del Estado de Michoacán, edición 2016. INEGI.

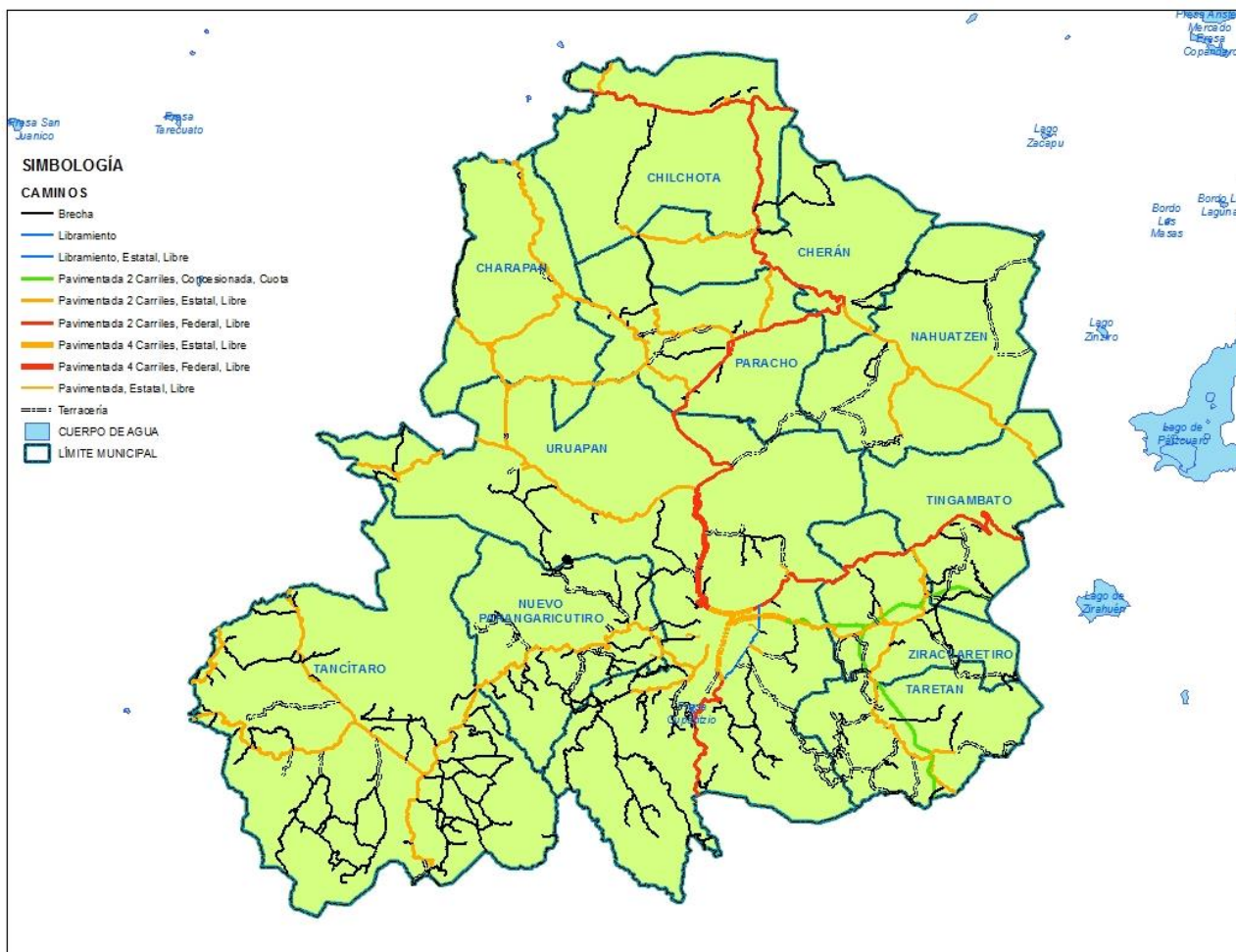

5. POBLACIÓN

Según la información de la encuesta intercensal 2015, contó con una población de 568, 694 habitantes. El 48% de su población son hombres y el 52% son mujeres. Uruapan es el municipio que concentra el 58% del total de la población regional y chaparan es el menor poblado con el 2.17%. Concentra el 10.9% de la población total estatal. En esta región, la densidad es de 137 habitantes por Km².

POBLACIÓN TOTAL SEGÚN SEXO 2015

REGIÓN	POBLACIÓN	HOMBRES	MUJERES
MICHOACÁN	5 184 750	2 499 748	2 685 002
REGIÓN PURHÉPECHA	568 694	273 318	295 376
Charapan	12 373	5 808	6 565
Cherán	19 081	9 064	10 017
Chilchota	39 035	18 591	20 444
Nahuatzen	28 074	13 517	14 557
Nuevo Parangaricutiro	19 595	9 619	9 976
Paracho	37 464	17 852	19 612
Tancítaro	31 100	15 680	15 420
Taretan	14 819	7 307	7 512
Tingambato	15 010	7 221	7 789
Uruapan	334 749	160 093	174 656
Ziracuaretiro	17 394	8 566	8 828

Fuente: Encuesta Intercensal 2015. INEGI.

En el cuadro siguiente se puede observar, como en los últimos años, la población se ha incrementado en más del 100%, si se parte de que en los años 80´s se contaba con una población de poco más de 280 mil habitantes y ubicándose cerca de los 600 mil habitantes en el año 2015. También puede observarse que la tendencia en el patrón de crecimiento es mayor a la registrada a nivel estatal.

POBLACIÓN TOTAL 1950-2015

AÑO	MICHOACÁN	PURHÉPECHA
1950	1 422 717	120 575
1960	1 851 876	150 564
1970	2 324 226	215 266
1980	2 868 824	281 363
1990	3 548 199	385 753
1995	3 870 604	434 468
2000	3 985 667	456 726
2005	3 966 073	473 905
2010	4 351 037	534 820
2015	4 584 471	568 694

FUENTE: La Población de los Municipios de México 1950-1990, Consejo Nacional de Población (CONAPO).

XII Censo General de Población y Vivienda 2000, Michoacán, INEGI

II Conteo de Población y Vivienda 2005, INEGI

XIII Censo General de Población y Vivienda 2010, Michoacán, INEGI

Encuesta Intercensal 2015, INEGI.

La tasa de crecimiento de la población se ha encontrado levemente por arriba de la tasa registrada a nivel estatal. La dinámica demográfica del estado en los últimos 50 años, muestra una clara desaceleración en su ritmo de crecimiento. Por su parte, se ha mostrado un comportamiento de aceleración en los años de 1960 a

1990, con tasas muy superiores a la estatal, y en la década de 1990-2000 esta disminuyó en poco menos del 50%, mostrando un ritmo acelerado en el 2015.

TASA DE CRECIMIENTO PROMEDIO ANUAL 1950-2015

PERIODO	MICHOACÁN	PURHÉPECHA
1950-1960	2.70	2.25
1960-1970	2.40	3.79
1970-1980	2.07	2.63
1980-1990	2.19	3.27
1990-1995	1.56	2.15
1995-2000	0.68	1.17
1990-2000	1.18	1.72
2000-2005	-0.88	0.66
2000-2010	0.85	1.54
2005-2010	2.03	2.66
2010-2015	1.106	1.301

FUENTE: Elaboración propia con datos de los Censos y Conteo de Población y Vivienda.

Tasa de Crecimiento Demográfico 1950-2015

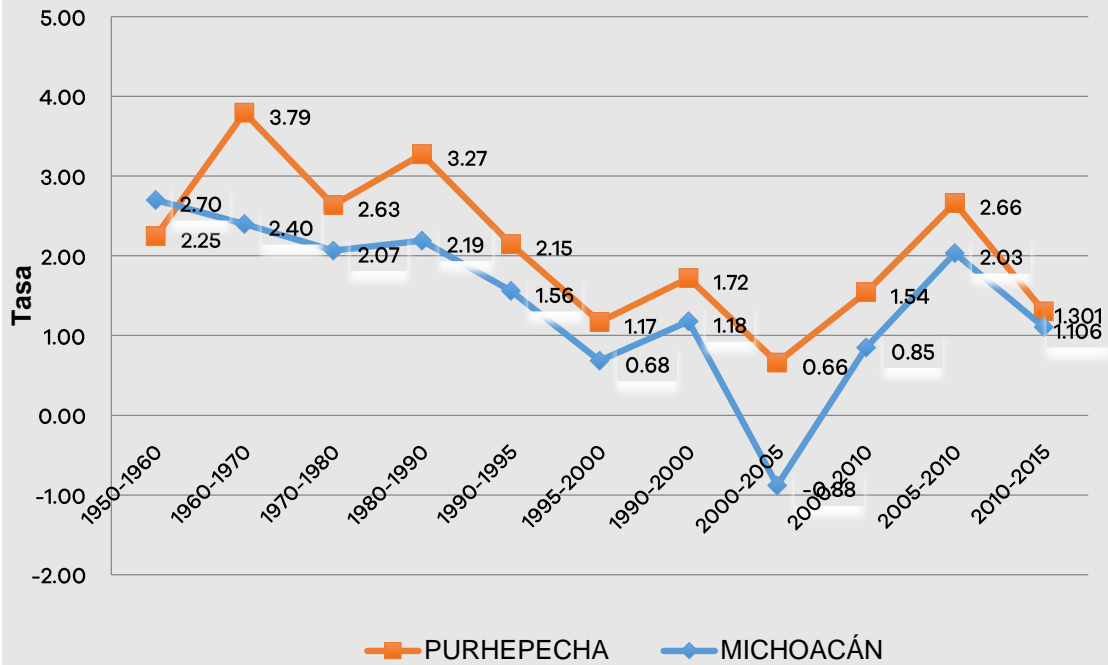

FUENTE: Elaboración propia con datos de Población de los Municipios de México 1950-1990, Consejo Nacional de Población (CONAPO). XII y XIII Censo General de Población y Vivienda 2000 y 2010, Michoacán y encuesta intercensal 2015

6. EDUCACIÓN

La tasa de analfabetismo es de 10.93%, cifra superior al promedio estatal que es de 8.27%. El municipio con menor índice de analfabetismo es Uruapan con 5.63%. Por otra parte el municipio que presenta la tasa de analfabetismo más alta es Charapan con 19.8%, seguido por Nahuatzen con 16.02% y Chilchota con 12.19%.

CONDICIÓN DE ALFABETISMO 2015

REGIÓN	POBLACIÓN TOTAL	POBLACIÓN DE 15 AÑOS Y MÁS	PORCENTAJE DE LA POBLACIÓN ALFABETA	PORCENTAJE DE LA POBLACIÓN ANALFABETA
MICHOACÁN	4 584 471	3 254 687	90.79	8.27
REGIÓN				
PURHÉPECHA	568 694	399 345	88.2	10.93
Charapan	12 373	8 759	79.94	19.18
Cherán	19 081	12 918	86.95	12.19
Chilchota	39 035	27 387	86.44	12.22
Nahuatzen	28 074	19 016	83.14	16.02
Nuevo				
Parangaricutiro	19 595	13 450	92.74	6.56
Paracho	37 464	26 598	87.14	12.00
Tancítaro	31 100	20 637	87.27	11.72
Taretan	14 819	10 516	90.15	9.16
Tingambato	15 010	10 380	91.06	8.19
Uruapan	334 749	237 755	93.80	5.63
Ziracuaretiro	17 394	11 929	91.25	7.41

Fuente: Encuesta Intercensal 2015. INEGI.

Los indicadores en el nivel de escolaridad en educación básica son muy superiores a la media estatal, mientras que en el nivel medio superior y superior están por debajo de la media estatal así como el grado promedio de escolaridad. El Municipio de Uruapan registró el grado más alto de nivel de escolaridad de 8.66 años.

PORCENTAJE DE LA POBLACIÓN SEGÚN NIVEL DE ESCOLARIDAD 2015

REGIÓN	POBLACIÓN TOTAL	SIN ESCOLARIDAD	EDUCACIÓN BÁSICA¹	EDUCACIÓN MEDIA SUPERIOR²	EDUCACIÓN SUPERIOR³	GRADO PROMEDIO ESCOLARIDAD
MICHOACÁN	4 584 471	9.14	60.22	16.97	13.31	7.88
REGIÓN PURHÉPECHA	568 694	10.19	65.84	15.09	8.64	7.2
Charapan	12 373	16.55	65.97	12.58	4.82	6.26
Cherán	19 081	10.05	62.25	15.75	11.50	7.49
Chilchota	39 035	10.48	66.96	14.34	7.72	6.99
Nahuatzen	28 074	14.86	63.86	13.99	7.10	6.75
Nuevo Parangaricutiro	19 595	6.25	72.72	14.82	6.01	7.35
Paracho	37 464	10.29	58.92	17.25	13.18	7.68
Tancítaro	31 100	12.72	72.99	11.25	2.89	6.16
Taretan	14 819	9.41	66.53	16.02	7.89	7.18
Tingambato	15 010	7.84	61.96	17.25	12.78	7.60
Uruapan	334 749	6.84	58.15	19.35	15.49	8.66
Ziracuaretiro	17 394	6.84	73.93	13.42	5.67	7.10

Nota: Los límites de confianza se calculan al 90 por ciento.

¹ Incluye a la población que tiene al menos un grado aprobado en estudios técnicos o comerciales con primaria terminada.

² Incluye a la población que tiene al menos un grado aprobado en estudios técnicos o comerciales con secundaria terminada, preparatoria o bachillerato (general o tecnológico) o normal básica.

³ Incluye a la población que tiene al menos un grado aprobado en estudios técnicos o comerciales con preparatoria terminada, profesional (licenciatura, normal superior o equivalente), especialidad, maestría o doctorado.

* Municipio censado.

Fuente: Encuesta intercensal 2015. INEGI

Como se puede observar en el siguiente cuadro, cuenta con un mayor número de escuelas de educación primaria 457, donde reciben enseñanza 72,431 alumnos. Así mismo tienen 391 escuelas y 27,061 alumnos de educación preescolar; 148 escuelas y 30,974 alumnos de educación secundaria y 73 planteles con 20,482 alumnos de nivel bachillerato.

Es importante señalar que esta Región cuenta con 4 escuelas de educación profesional técnico, donde se atienden a 6,533 alumnos, están ubicadas en el municipio de Uruapan. A nivel profesional, en la región se ofrecen diferentes

especialidades tanto en escuelas públicas como en privadas, principalmente en Uruapan y Cheran.

**MATRÍCULA ESCOLAR, PERSONAL DOCENTE Y ESCUELAS DE LA REGIÓN
PURHÉPECHA, CICLO ESCOLAR 2014/2015**

REGIÓN	ALUMNOS INSCRITOS	ALUMNOS EXISTENCIAS	ALUMNOS APROBADOS	ALUMNOS EGRESADOS	PERSONAL DOCENTE	ESCUELAS
MICHOACÁN	1 218 217	1 143 384	1 038 537	277 337	69 908	12 065
REGIÓN						
PURHÉPECHA	150 948	141 528	127 495	33 303	8 119	1 069
Preescolar	27061	25968	25533	11073	1290	391
Primaria	72431	69568	68879	11111	3466	457
Secundaria	30974	28594	21958	6669	1675	148
Bachillerato general	13544	11498	7518	3011	927	61
Bachillerato tecnológico y niveles equivalentes	6938	5900	3607	1439	761	12

Fuente: Anuario estadístico del estado de Michoacán, 2016. INEGI.

**ALUMNOS INSCRITOS, EXISTENCIAS Y APROBADOS DE LA REGIÓN PURHÉPECHA Y
MICHOACÁN, CICLO ESCOLAR 2015-2016**

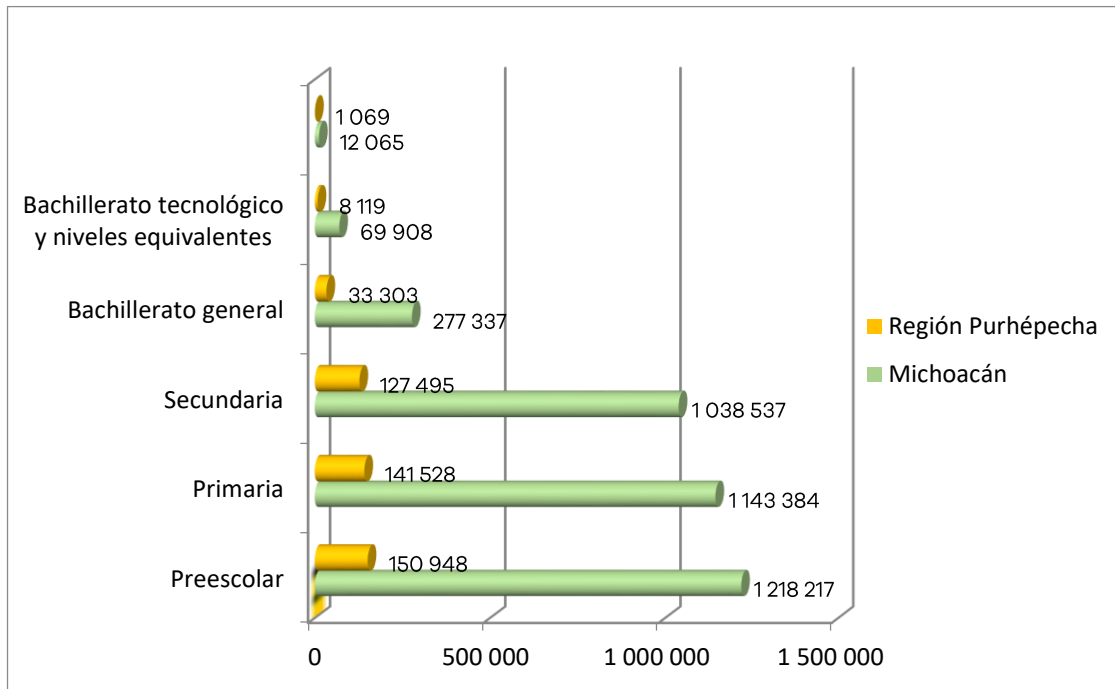

**ALUMNOS INSCRITOS, PERSONAL DOCENTE Y ESCUELAS DE LA REGIÓN
PURHÉPECHA, CICLO ESCOLAR 2014-2015**

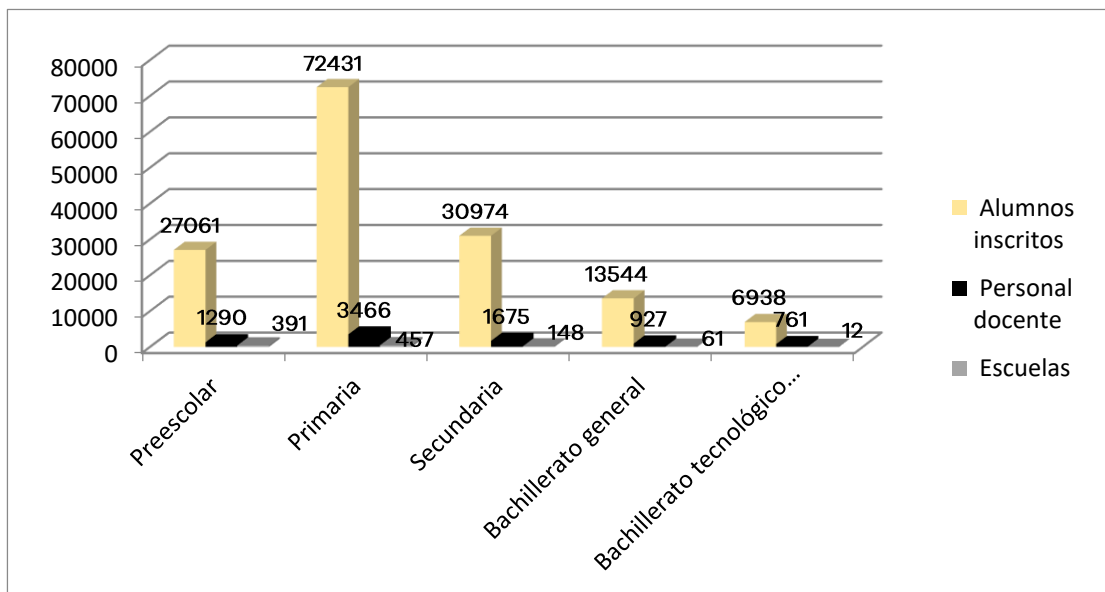

7. SALUD

En el 2015 la población afiliada al seguro médico fue de 73% cifra inferior a la media estatal en un punto porcentual. El porcentaje mayor de personas que obtienen el seguro médico corresponde al seguro popular con un 75%, cifra superior en 12% a la media estatal, mientras que la población no afiliada corresponde a un 26% cifra superior a la media estatal en un punto porcentual.

PORCENTAJE DE LA POBLACIÓN SEGÚN AFILIACION MÉDICA, 2015

REGIÓN	POBLACIÓN TOTAL	TOTAL	IMSS	ISSSTE E ISSSTE ESTATAL	PEMEX, DEFENSA O MARINA	SEGURO POPULAR O PARA UNA NUEVA GENERACIÓN	INSTITUCIÓN PRIVADA	OTRA INSTITUCIÓN ⁴	NO AFILIADA
MICHOACÁN	4 584 471	74.03	28.11	7.82	0.39	63.46	1.53	0.79	25.59
REGIÓN									
PURHÉPECHA	568 694	73.12	17.98	7.62	0.05	75.49	0.94	0.39	26.51
Charapan	12 373	74.96	1.41	2.93	0.00	95.65	0.71	0.06	24.59
Cherán	19 081	78.82	1.62	8.46	0.05	90.05	0.41	0.14	20.66
Chilchota	39 035	68.60	5.19	9.62	0.10	80.72	4.37	0.34	30.85
Nahuatzen	28 074	88.74	1.52	3.34	0.05	96.17	0.00	0.00	11.02
Nuevo Parangaricutiro	19 595	65.62	35.25	7.38	0.05	57.82	0.10	1.88	34.18
Paracho	37 464	69.67	20.25	15.17	0.05	66.50	1.57	0.18	30.00
Tancítaro	31 100	56.85	15.78	0.90	0.03	84.42	0.23	0.09	42.87
Taretan	14 819	87.71	51.22	6.75	0.00	52.14	0.89	0.02	11.94
Tingambato	15 010	75.06	7.66	14.92	0.07	78.64	0.19	0.13	24.68
Uruapan	334 749	73.71	40.54	9.32	0.11	49.59	0.98	1.21	25.97
Ziracuaretiro	17 394	64.59	17.30	4.98	0.05	78.68	0.88	0.19	34.89

¹ La distribución porcentual de la condición de uso de servicios de salud se calcula respecto de la población total.

² El porcentaje para cada institución de servicios de salud se obtuvo con respecto de la población usuaria.

³ Incluye otras instituciones de salud públicas o privadas u otros lugares.

* Municipio censado.

PORCENTAJE DE LA POBLACIÓN SEGÚN AFILIACIÓN MÉDICA, 2015

REGIÓN	POBLACIÓN TOTAL	TOTAL	IMSS	ISSSTE E ISSSTE ESTATAL	PEMEX, DEFENSA O MARINA	SEGURO POPULAR O PARA UNA NUEVA GENERACIÓN	INSTITUCIÓN PRIVADA	OTRA INSTITUCIÓN ⁴	NO AFILIADA
--------	-----------------	-------	------	-------------------------	-------------------------	--	---------------------	-------------------------------	-------------

Fuente: Encuesta intercensal 2015 INEGI.

Con base a la información de 2014, se registró 2,860 defunciones en ese año, lo que significó el 11.5% del total estatal, y representó una tasa bruta de mortalidad de 5.08 defunciones por cada mil habitantes, cifra ligeramente inferior a la registrada a nivel estatal. Registró también 71 defunciones de niños menores de un año, lo que significó 10.3% del total estatal y una tasa de mortalidad infantil de 5.03 defunciones infantiles por cada mil nacimientos, cifra inferior a la media estatal. La tasa de natalidad para la región en 2015 fue de 23.03 nacimientos por cada mil habitantes, cifra mayor a la tasa registrada a nivel estatal.

ESTADÍSTICAS VITALES DE LA REGIÓN PURHÉPECHA

REGIÓN	NACIMIENTOS 2015	DEFUNCIONES MENORES DE UN AÑO 2014	DEFUNCIONES GENERALES 2014	TASA BRUTA DE NATALIDAD 2015	TASA BRUTA DE MORTALIDAD 2014	NACIMIENTOS 2014	TASA BRUTA DE MORTALIDAD INFANTIL
MICHOACÁN	99 097	685	24 840	21.62	5.46	104 370	6.56
REGIÓN PURHÉPECHA	13 098	71	2 860	23.03	5.08	14 124	5.03
Charapan	279	1	68	23	5.51	293	3.41
Cherán	498	1	100	26	5.28	632	1.58
Chilchota	916	3	186	23	4.82	974	3.08
Nahuatzen	660	5	153	24	5.48	1 085	4.61
Nuevo							
Parangaricutiro	444	6	87	23	4.47	491	12.22
Paracho	892	2	183	24	4.94	1 008	1.98

Tancítaro	789	3	136	25	4.41	748	4.01
Taretan	336	3	93	23	6.36	319	9.40
Tingambato	352	0	53	23	3.57	400	0.00
Uruapan	7 448	44	1717	22	5.18	7 699	5.72
Ziracuaretiro	484	3	84	28	4.93	475	6.32

Fuente: Elaboración con información de los Anuarios estadísticos del estado de Michoacán, 2015 y 2016. INEGI.

STADÍSTICAS VITALES DE LA REGIÓN PURHÉPECHA

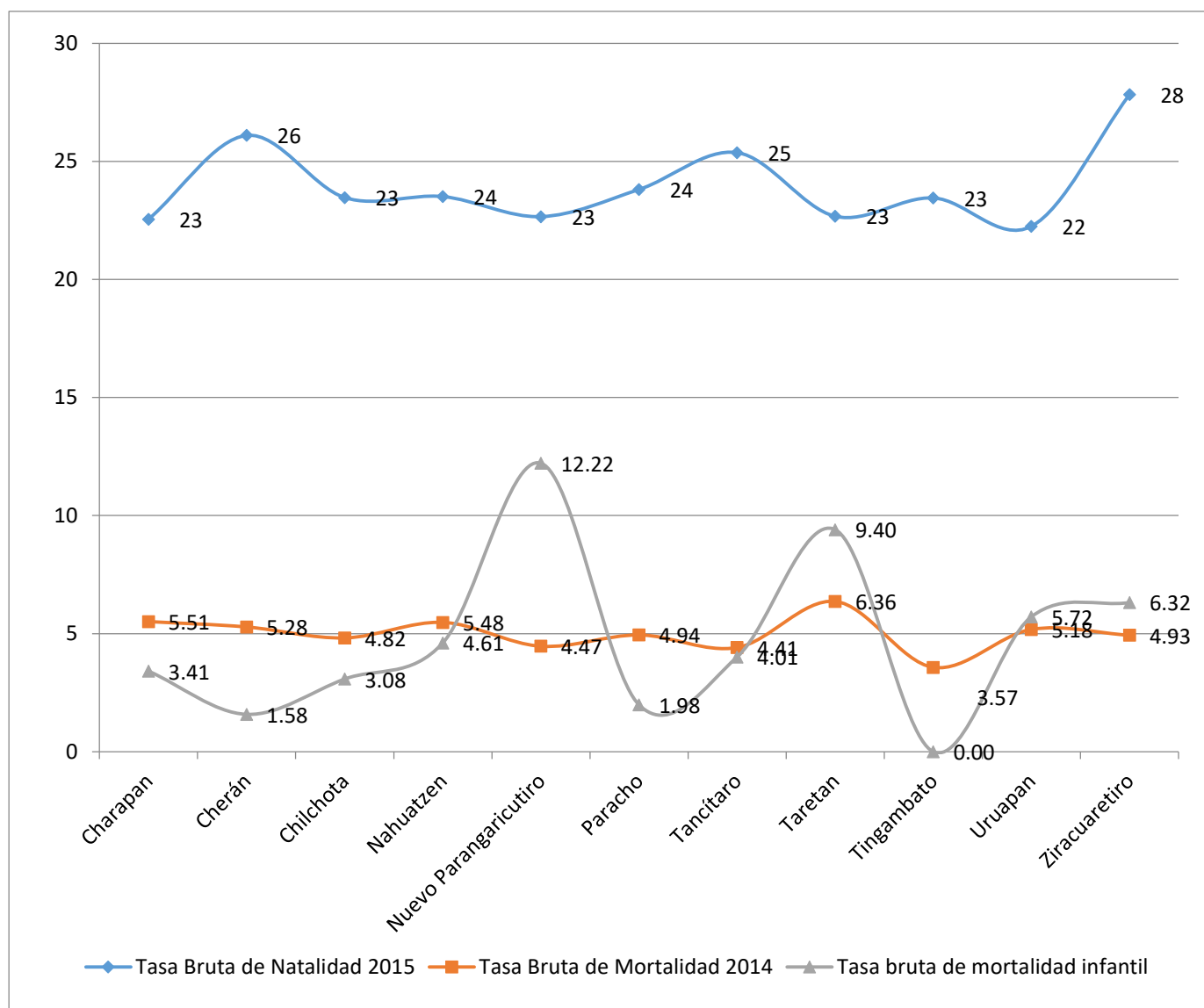

8. VIVIENDA

Considerando la información del 2015, se contó con 142, 066 viviendas habitadas, participando con el 12% de las viviendas a nivel estatal. El promedio de habitantes por vivienda, es de 4.3, un poco superior a la media estatal que es de 4.0. El porcentaje de viviendas de la región con disponibilidad de agua entubada es de 92.61%, la cobertura de viviendas con disponibilidad de energía eléctrica es de 98.74%, y en relación al drenaje la cobertura es de 73.44% de las viviendas.

PORCENTAJE DE POBLACIÓN Y VIVIENDAS CON DISPONIBILIDAD DE SERVICIOS BÁSICOS, 2015

REGIÓN	POBLACIÓN TOTAL	OCUPANTES DE VIVIENDAS PARTICULARES HABITADAS	DISPONIBILIDAD DE AGUA	DISPONIBILIDAD DE DRENAJE	VIVIENDAS PARTICULARES HABITADAS	DISPONIBILIDAD DE ENERGÍA ELÉCTRICA
MICHOACÁN	5 184 750	4 583 052	95.64	92.20	1 191 405	98.97
REGIÓN						
PURHÉPECHA	568 694	568 601	92.61	73.44	142 066	98.74
Charapan	12 373	12 373	94.58	61.11	2 997	97.73
Cherán	19 081	19 073	87.75	58.07	4 243	98.68
Chilchota	39 035	39 031	95.12	61.12	9 135	97.47
Nahuatzen	28 074	28 074	81.60	46.97	6 102	98.56
Nuevo Parangaricutiro	19 595	19 587	98.73	96.18	4 621	99.44
Paracho	37 464	37 464	81.16	65.56	9 026	98.67
Tancítaro	31 100	31 096	96.53	86.18	7 539	98.53
Taretan	14 819	14 803	97.54	96.00	3 942	99.26
Tingambato	15 010	15 005	93.77	72.95	3 596	98.97
Uruapn	334 749	334 721	97.11	92.58	86 633	99.38
Ziracuaretiro	17 394	17 374	94.84	71.15	4 232	99.43

Fuente: Encuesta Intercensal 2015, Michoacán. INEGI.

Porcentaje de Viviendas según disponibilidad de Servicios 2015

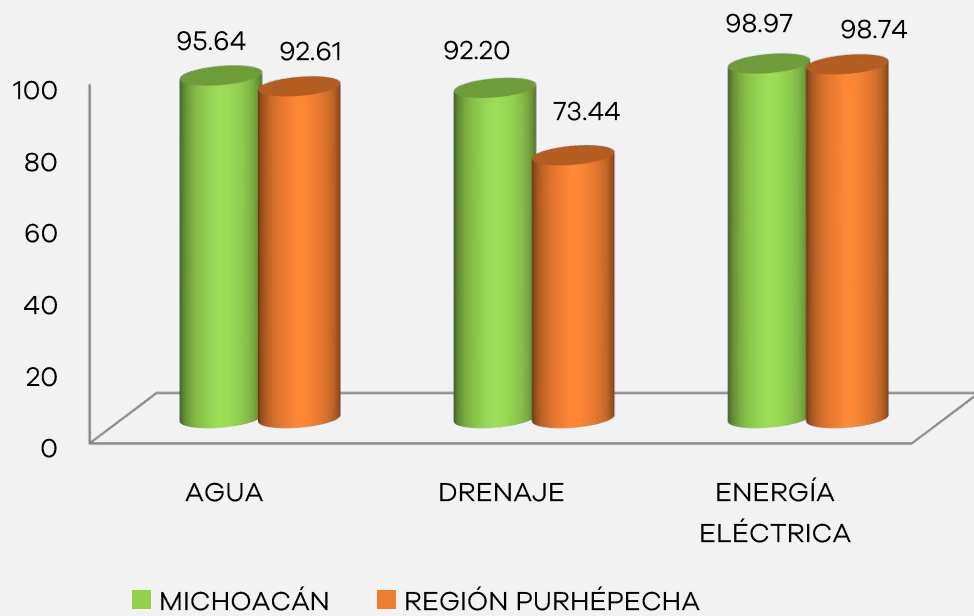

Fuente: Encuesta Intercensal 2015, Michoacán. INEGI.

9. ÍNDICE DE DESARROLLO HUMANO

En todos los municipios que integran la Región Purhépecha, el Índice de Desarrollo Humano se encuentra a la par con el valor del índice a nivel estatal (medio alto).

Por lo tanto, puede observarse que existe un grado de desarrollo totalmente homogéneo; pues todos los municipios que conforman esta región presentan un grado de desarrollo humano medio alto.

ÍNDICE DE DESARROLLO HUMANO

REGIÓN	2000	2005	2010
MICHOACÁN	0.7542	0.7682	0.7885
REGIÓN PURHÉPECHA	0.7339	0.7625	0.7994
Charapan	0.6686	0.6994	0.7587
Cherán	0.7361	0.7632	0.8081
Chilchota	0.7202	0.7448	0.7851
Nahuatzen	0.6874	0.7202	0.7651
Nuevo Parangaricutiro	0.7624	0.7887	0.8199
Paracho	0.7462	0.7579	0.8041
Tancítaro	0.7092	0.7540	0.7819
Taretan	0.7572	0.7907	0.7725
Tingambato	0.7508	0.7729	0.8235
Uruapan	0.7950	0.8326	0.8623
Ziracuaretiro	0.7398	0.7634	0.8120

Fuente: PNUD México.

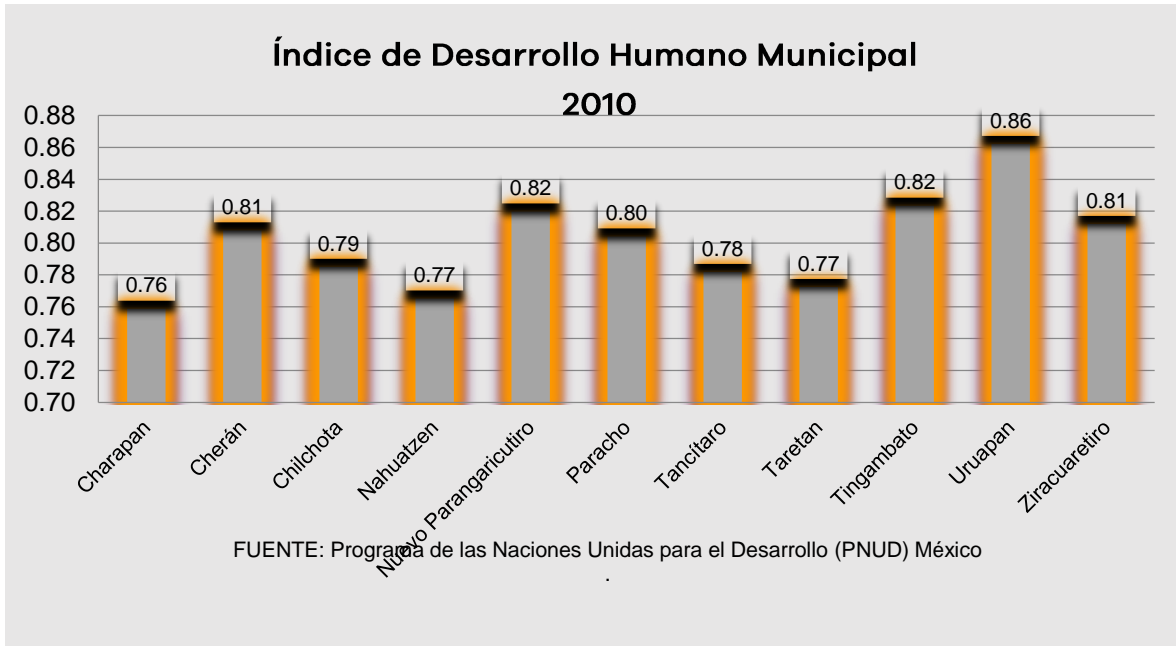

10. MARGINACIÓN

En la década de los 80´s, se caracterizó por tener un grado de marginación alto y muy alto en la mayoría de los municipios. Solo Uruapan y Paracho presentaron grado medio, sin embargo en los siguientes diez años es muy marcado la recuperación a grado medio lo que significa que las condiciones de la población mejoraron. Para 2010 Charapan, Cherán, Chilchota y Nahuatzen no logran superar las barreras de los mínimos indispensables para el bienestar social y se ubican con grado de marginación alto, en contraparte con Uruapan que es el municipio con mejores condiciones, presentando muy bajo nivel de marginación.

ÍNDICE Y GRADO DE MARGINACIÓN REGIÓN PURHÉPECHA 2000-2015

REGIÓN	2000		2005		2010		2015	
	ÍNDICE	GRADO	ÍNDICE	GRADO	ÍNDICE	GRADO	ÍNDICE	GRADO
Charapan	0.546	Alto	0.573	Alto	0.719	Alto	0.844	Alto
Cherán	-0.272	Medio	-0.266	Medio	-0.178	Medio	0.134	Alto
Chilchota	0.014	Alto	-0.036	Alto	0.161	Medio	0.186	Alto
Nahuatzen	0.341	Alto	0.384	Alto	0.484	Alto	0.784	Alto
Nuevo Parangaricutiro	-0.733	Bajo	-0.718	Bajo	-0.846	Bajo	-0.835	Bajo
Paracho	-0.34	Medio	-0.239	Medio	-0.109	Medio	-0.05	Medio
Tancítaro	0.126	Alto	0.104	Alto	-0.177	Medio	-0.317	Medio
Taretan	-0.584	Medio	-0.585	Medio	-0.783	Bajo	-0.632	Bajo
Tingambato	-0.382	Medio	-0.382	Medio	-0.469	Medio	-0.341	Medio
Uruapan	-1.162	Bajo	-1.173	Bajo	-1.262	Muy bajo	-1.107	Muy bajo
Ziracuaretiro	-0.166	Medio	-0.109	Medio	-0.3	Medio	-0.108	Medio

Fuente: Índice y Grado de Marginación, Consejo Estatal de Población, Michoacán.



IPLAEM
INSTITUTO DE PLANEACIÓN DEL
ESTADO DE MICHOACÁN DE OCAMPO

REGIÓN PURÉPECHA



11. ÍNDICE DE REZAGO SOCIAL

Es una medida en la que un solo índice agrega variables de educación, acceso a servicios de salud, servicios básicos en la vivienda, calidad y espacios en la misma, y activos en el hogar. Es decir, proporciona el resumen de cuatro carencias sociales de la medición de pobreza del CONEVAL: rezago educativo, acceso a los servicios de salud, acceso a los servicios básicos en la vivienda y la calidad y espacios en la vivienda. En la Región Purhépecha el índice de rezago social, es alto en 4 municipios, bajo en 4 municipios, y con rezago social medio en 3 municipios.

GRADO DE REZAGO SOCIAL REGIÓN PURHÉPECHA 2000-2015

REGIÓN	2000	2005	2010	2015
Charapan	Alto	Alto	Alto	Alto
Cherán	Medio	Medio	Medio	Alto
Chilchota	Medio	Medio	Alto	Alto
Nahuatzen	Alto	Alto	Alto	Alto
Nuevo Parangaricutiro	Bajo	Bajo	Bajo	Bajo
Paracho	Bajo	Medio	Medio	Medio
Tancítaro	Medio	Medio	Medio	Bajo
Taretan	Muy bajo	Muy bajo	Muy bajo	Bajo
Tingambato	Medio	Bajo	Bajo	Medio
Uruapan	Muy bajo	Muy bajo	Muy bajo	Bajo
Ziracuaretiro	Bajo	Bajo	Bajo	Medio

FUENTE: Estimaciones del CONEVAL con base en el XII Censo de Población y Vivienda 2000, II Conteo de Población y Vivienda 2005, Censo de Población y Vivienda 2010 y Encuesta Intercensal 2015.