



La Agenda 2030 para el Desarrollo Sostenible en América Latina y el Caribe: perspectivas en la presente crisis de COVID-19

**Conversatorio "RELEVANCIA DE LA AGENDA 2030 EN TIEMPOS DE
COVID19"**

Lunes 1 de junio de 2020

Alicia Bárcena

Secretaria Ejecutiva, CEPAL



Diez mensajes centrales

1. **Previo al COVID-19**, América Latina y el Caribe mostraba **bajo crecimiento, espacio limitado de política fiscal y conflictos sociales crecientes y movimientos masivos de migrantes y refugiados.**
2. Sus efectos generarán **la recesión más grande** que ha sufrido la región: -5,3%
3. El **desploma el comercio** en -15%.
4. Aumento del **desempleo** con efectos en **pobreza y desigualdad.**
5. La pandemia tiene **efectos diferentes según grupo social**: adultos mayores, niñez, jóvenes, mujeres, pueblos indígenas, afrodescendientes.
6. La pandemia visibilizó los **problemas estructurales** del modelo económico y las carencias del sistema de protección social y brechas del régimen de bienestar
7. Las **medidas anunciadas** buscan contener el virus, proteger los ingresos de los hogares y la fuerza laboral, evitar el colapso del sistema económico y proteger a la población más vulnerable
8. Han reorientado sus presupuestos públicos pero será insuficientes y **se requerirá mayor financiamiento externo** a bajos costos, con alivios al servicio de la deuda a los MICS y en especial a El Caribe.
9. El **reinicio de las economías nacionales** y la flexibilización de la parada productiva requiere un buen equilibrio entre la trayectoria COVID-19 y las consideraciones socioeconómicas.
10. **Debilitamiento del multilateralismo**, proteccionismo comercial y reducción de la cooperación internacional.



Canales de transmisión de la crisis de COVID-19 en América Latina y el Caribe

Reducción del
comercio
internacional

Caída de los precios
de los productos
primarios

Intensificación de la
aversión al riesgo y el
empeoramiento de las
condiciones financieras
mundiales

Menor demanda de
servicios turísticos

Reducción de las
remesas



Marco analítico de los efectos del COVID-19



El PIB de América Latina y el Caribe caerá más de 5% en 2020

AMÉRICA LATINA: PROYECCION DE LA TASA DE VARIACIÓN DEL PIB, 2020^a

(En porcentajes)

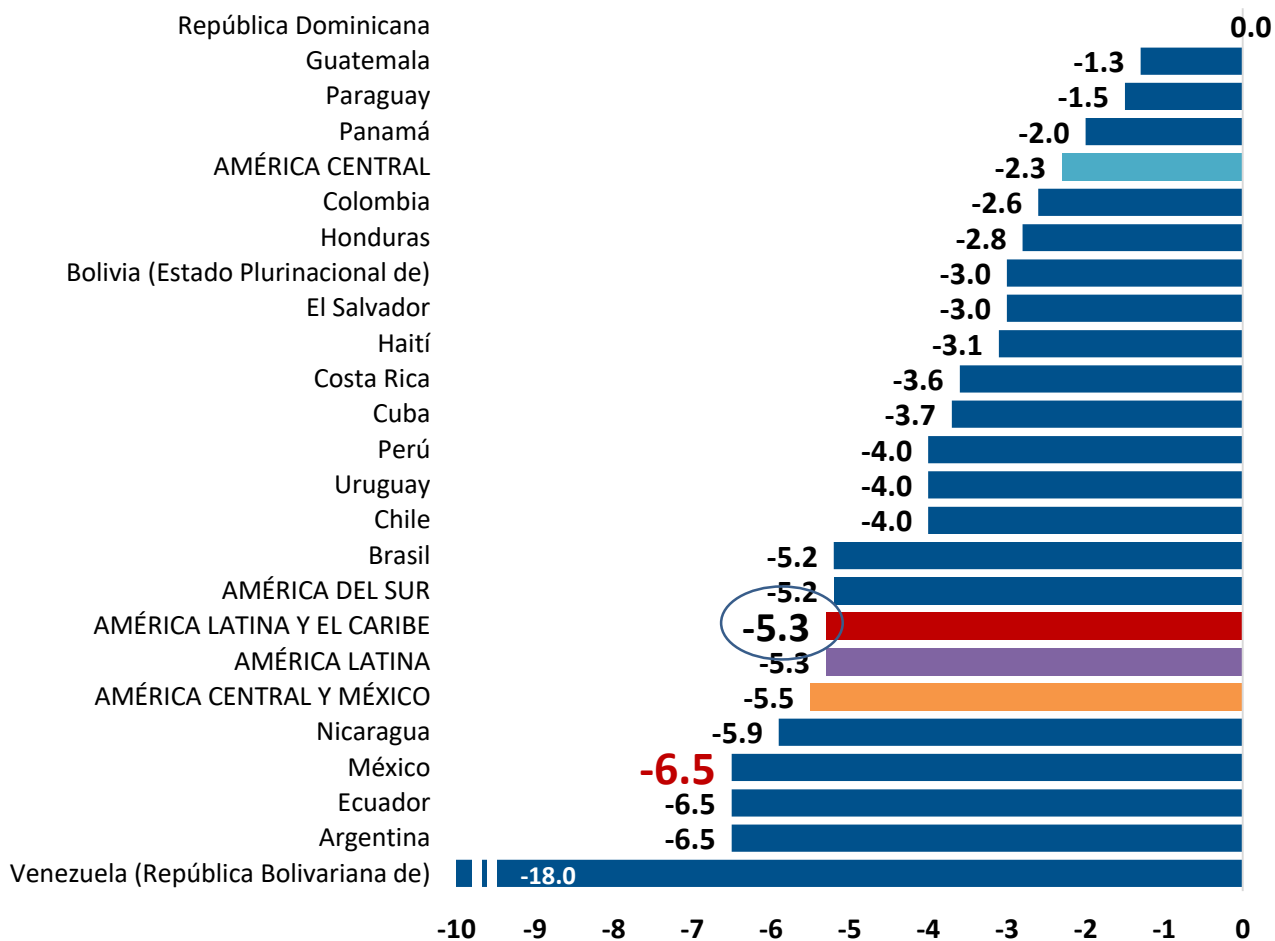

EL CARIBE: PROYECCION DE LA TASA DE VARIACIÓN DEL PIB, 2020

(En porcentajes)

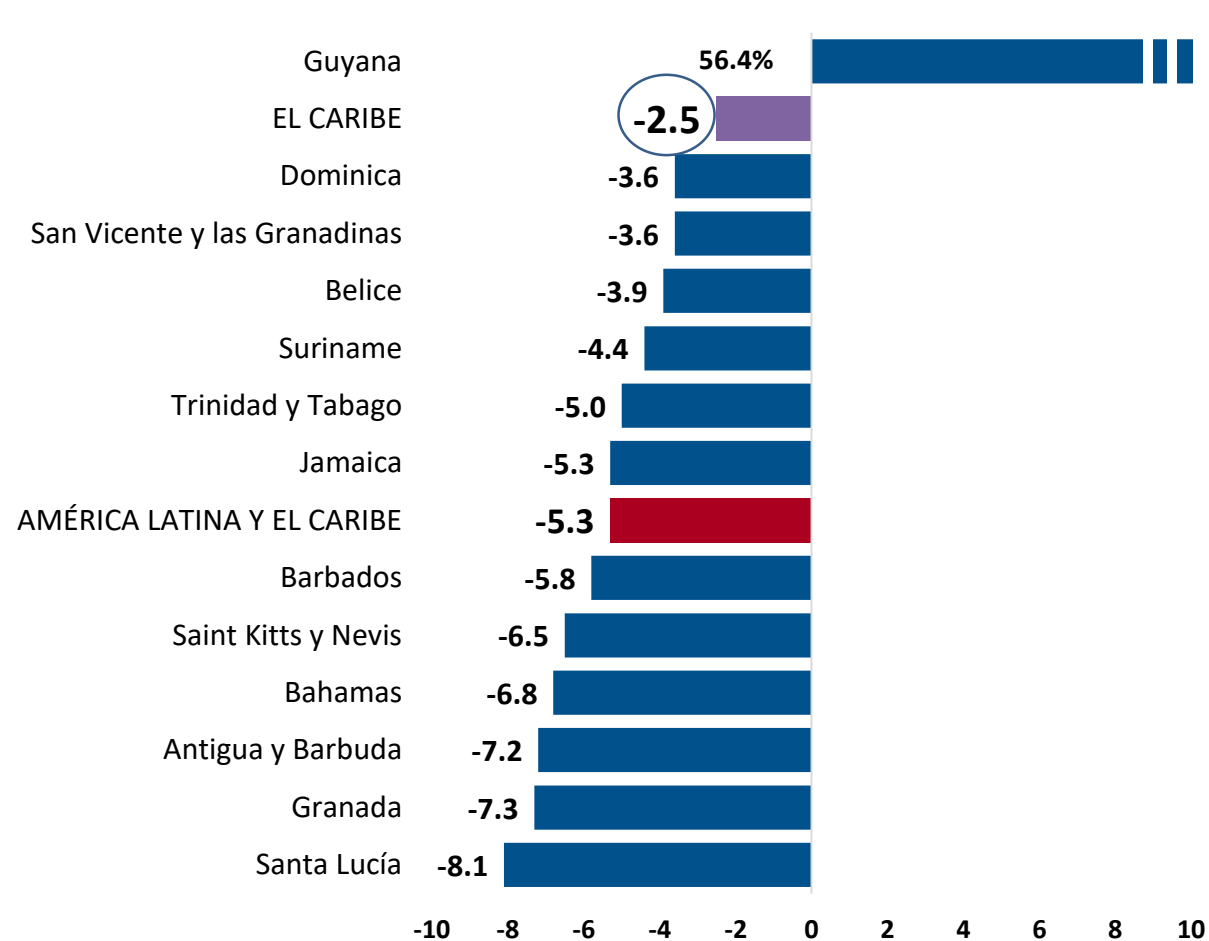

Fuente: CEPAL

a/ América Central incluye a Cuba, Haití y República Dominicana



El mayor endeudamiento y los pagos de intereses que superan los gastos de capital y en salud son un techo al gasto público

AMÉRICA LATINA Y EL CARIBE (31 PAÍSES): NIVELES DE DEUDA PÚBLICA BRUTA DE LOS GOBIERNOS CENTRALES, 2000-2019

(En porcentajes del PIB)

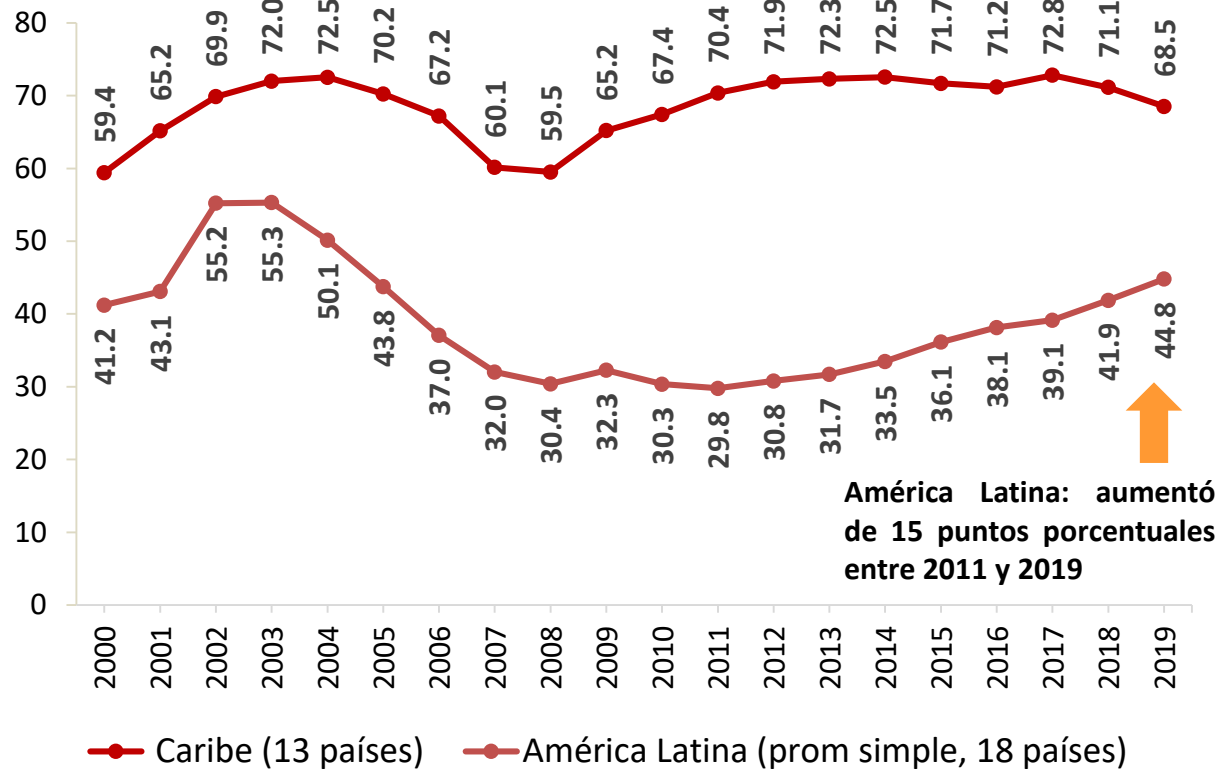

AMÉRICA LATINA (16 PAÍSES): PAGO DE INTERESES, GASTOS DE CAPITAL Y EN SALUD DE GOBIERNOS CENTRALES, 2010-2019

(En porcentajes del PIB)

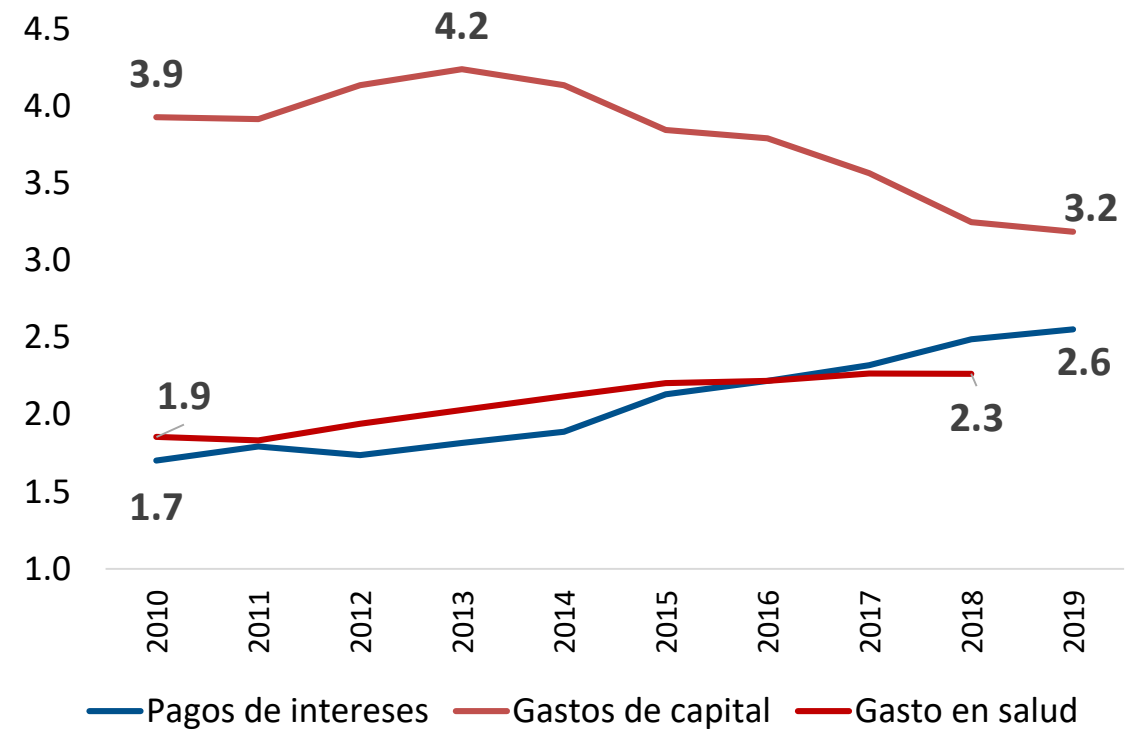

Fuente: CEPAL.



Un espacio inmediato para las políticas de corto y mediano plazo: reducir la evasión y la elusión fiscal

AMÉRICA LATINA: INCUMPLIMIENTO TRIBUTARIO DEL IMPUESTO SOBRE LA RENTA
Y EL IMPUESTO SOBRE EL VALOR AGREGADO, 2017
(PORCENTAJES DEL PIB)

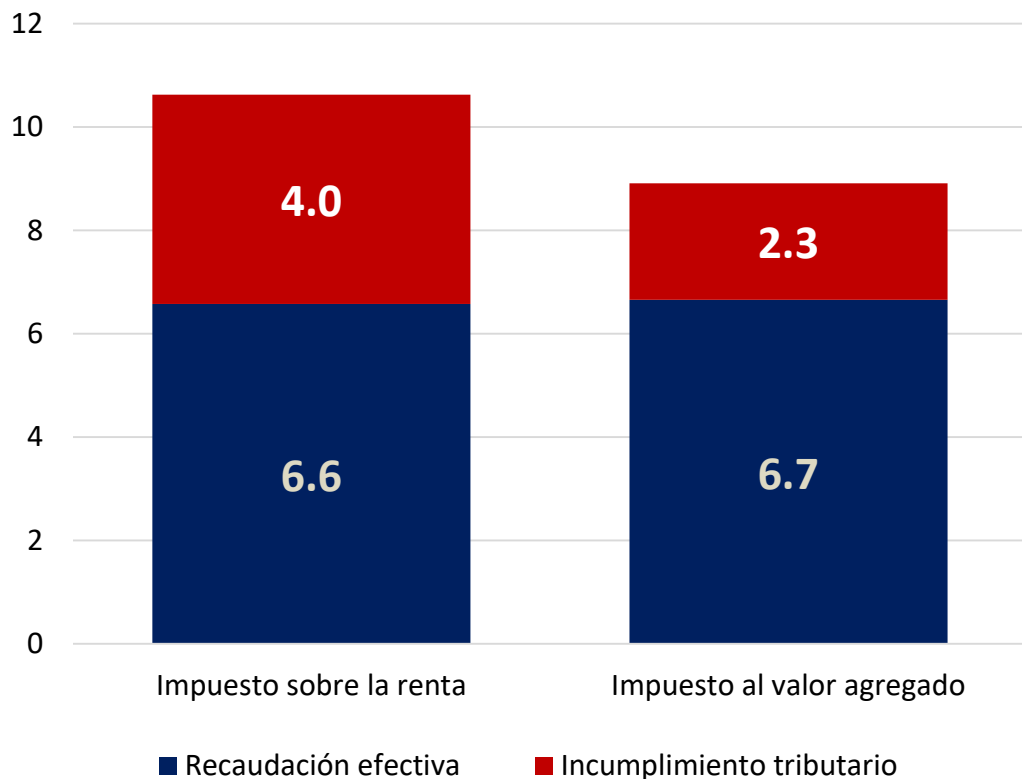

El monto de la evasión y elusión fiscales (6,3% del PIB regional) equivale a:

- La mitad del gasto social del gobierno central
- 3 veces el gasto requerido para cubrir por seis meses a todas las personas que se encontrarán en situación de pobreza en 2020
- Más elevado que el gasto promedio del gobierno central en educación (4%) y salud (2,2%)

Fuente: Comisión Económica para América Latina y el Caribe (CEPAL), Panorama fiscal 2019,



Impacto Social

- La caída económica agregará 12 millones de personas a las filas del desempleo (37.7m) y llevará a 28.7 millones de personas adicionales a la pobreza (215m) y a 15.9 millones de personas a la pobreza extrema (87m).
- La CEPAL propone un ingreso básico de emergencia equivalente a una línea de pobreza durante seis meses para toda la población que vive en la pobreza en 2020 (215 millones, el 34,7% de la población).

AMÉRICA LATINA (17 PAÍSES): PROYECCIÓN DE LA POBLACIÓN EN SITUACIÓN DE POBREZA EN 2020 (PORCENTAJES)

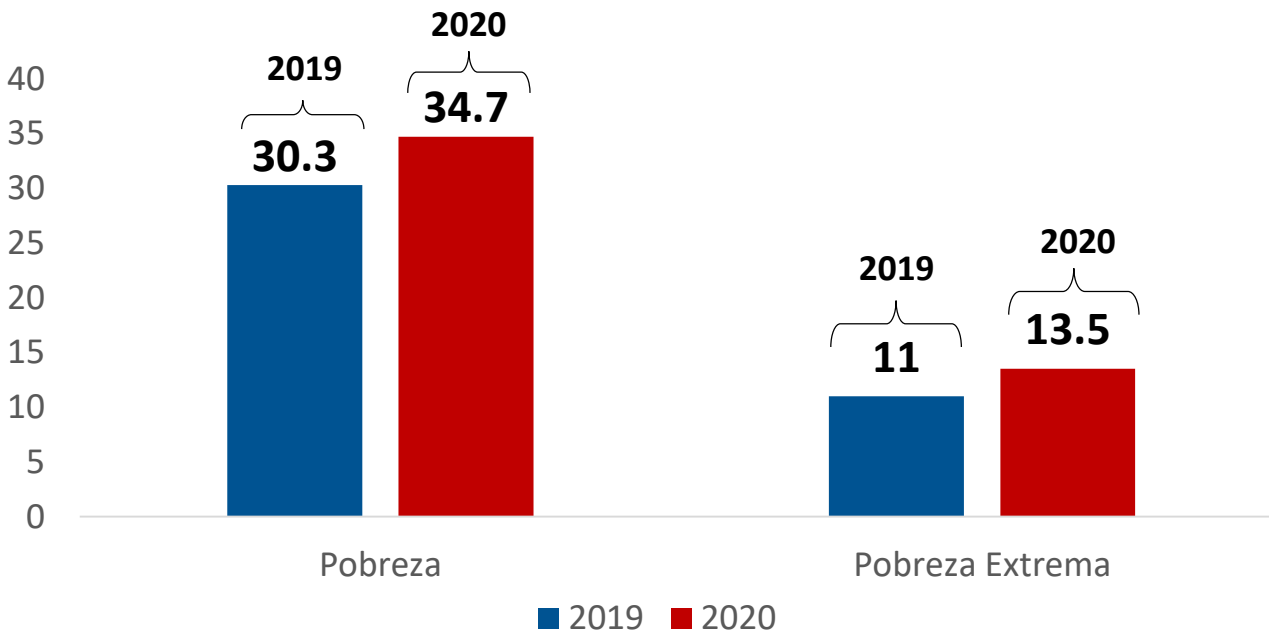

AMÉRICA LATINA Y EL CARIBE (18 PAÍSES): ESTIMACIÓN DEL COSTO ADICIONAL DE LAS TRANSFERENCIAS MONETARIAS EQUIVALENTES A UNA LÍNEA DE POBREZA PARA ENFRENTAR EL IMPACTO DE LA PANDEMIA DEL COVID-19, SEGÚN DURACIÓN (EN PORCENTAJES DEL PIB)

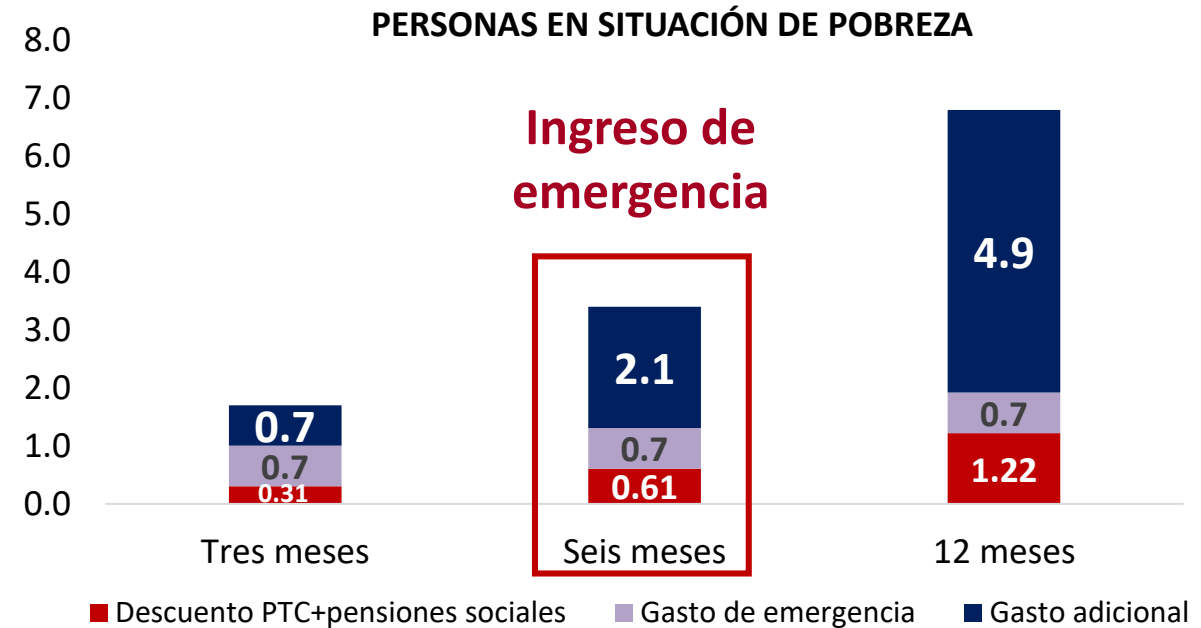

Fuente: Comisión Económica para América Latina y el Caribe CEPAL, "El desafío social en tiempos del COVID-19", Informe Especial COVID-19, N° 3, 12 de mayo [en línea] https://repositorio.cepal.org/bitstream/handle/11362/45527/5/S2000325_es.pdf



Las medidas de contención y cuarentena profundizan la crisis de los cuidados en la región y la violencia al interior de los hogares

En el mercado laboral

Salud

La **presión sobre los sistemas de salud impacta significativamente a las mujeres** (72,8% del total de personas ocupadas en este sector).

Intensificación de las jornadas laborales pueden afectar las condiciones de trabajo.

Sobrecarga de trabajo al combinar responsabilidades laborales y demandas de cuidados en sus hogares.

Persiste la discriminación salarial de género entre profesionales de la salud.

Trabajo doméstico remunerado

La vulnerabilidad del **trabajo doméstico remunerado** (11,4% de las mujeres ocupadas) se agudiza:

- 77,5% de las personas que se dedican a estos trabajos se encuentran en la **informalidad**
- Aumento de tareas de cuidados relacionadas con el cierre de escuelas
- Incremento de demandas de cuidados de salud
- Restricciones de circulación impiden que las trabajadoras domésticas realicen su trabajo

En los hogares

Trabajo no remunerado

En el período previo a la crisis sanitaria, las mujeres destinaban entre 22 y 42 horas semanales a actividades de trabajo doméstico y de cuidados no remuneradas.

Con el cierre de las escuelas, el aislamiento social y el aumento de personas enfermas, **la sobrecarga de trabajo no remunerado se intensifica.**



Efectos sanitarios y socioeconómicos diferentes según grupos de población y su capacidad de respuesta

- Imposibilidad de trabajar a distancia, hacinamiento y la falta de agua y saneamiento aumentan **riesgos de infección de los pobres y vulnerables**.
- Mayor **riesgo de muerte para pobres y vulnerables** por enfermedades pulmonares, cardiovasculares y diabetes.
- Los **trabajadores informales** (con gran participación de **mujeres, jóvenes, indígenas, afrodescendientes y migrantes**) no generan ingresos y carecen de ahorros.
- Los primeros casos de COVID-19 se registraron en grupos y áreas urbanas con mayores ingresos, más recursos y mejores condiciones de salud.
- **Los nuevos casos** se registran en **áreas de bajos ingresos**, más vulnerables económicamente y con menor acceso a servicios de salud.
- **Para los pobres, las cuarentenas tienen peores consecuencias familiares, sociales y económicas y son más difíciles de cumplir.**



Tecnologías digitales en hogares

- Más de dos tercios de personas usan internet, pero amplios sectores carecen de acceso: solo 26% del empleo formal puede hacer teletrabajo
- Respuestas al aislamiento social aumentan desigualdades discriminando a los más pobres y vulnerables, con impacto diferenciado en mujeres
- Solo 20% de estudiantes tienen acceso a teleducación de 154 millones de niños, niñas y adolescentes están afuera de la escuela

PENETRACIÓN USUARIOS DE INTERNET AMÉRICA LATINA Y EL CARIBE, 2010 - 2019

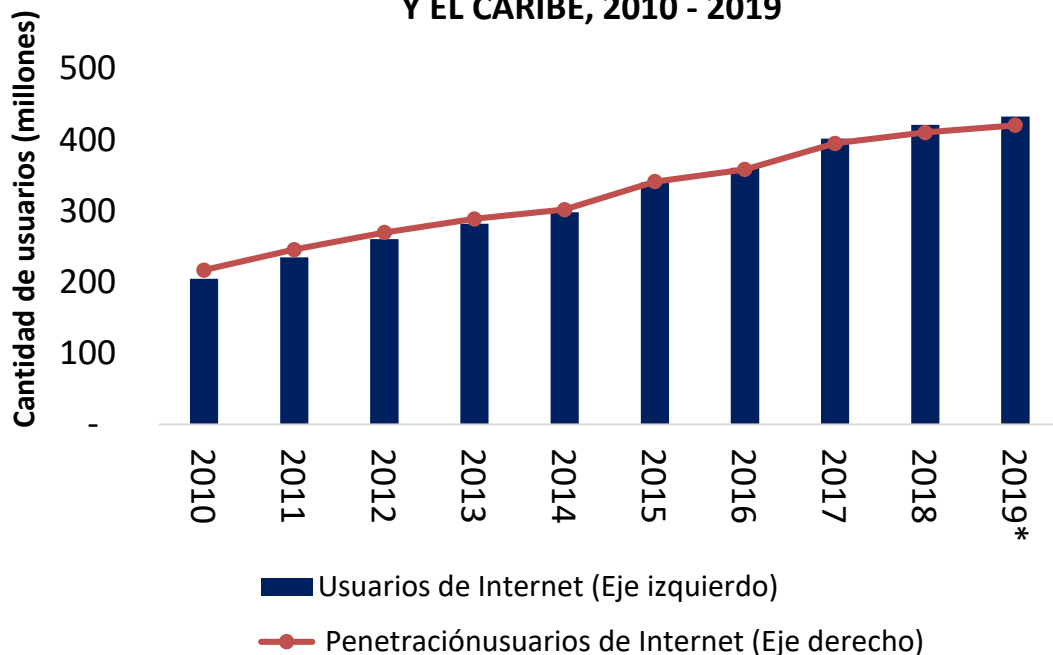

RELACIÓN DE USUARIOS DE INTERNET DE ALTOS Y BAJOS INGRESOS, (Q5/Q1)

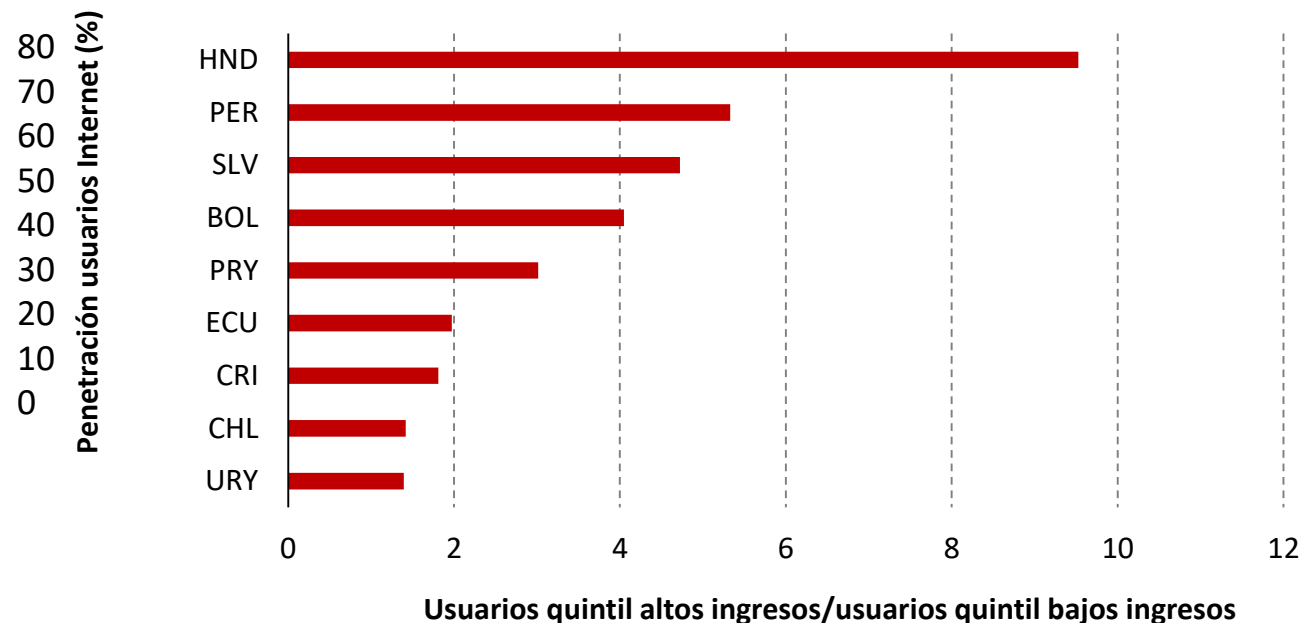

La integralidad de la Agenda 2030 está en riesgo por el dispar avance de los ODS, particularmente ante la pandemia



Señales de alerta a solo diez años de 2030

Avance de 72 series estadísticas de los indicadores de los 17 ODS para la región



Fuente: CEPAL



Incluso antes de la pandemia, la pobreza extrema se erradicaría solo con una fuerte redistribución de ingresos y un alto crecimiento del PIB

América Latina: Proyección de la tasa de pobreza extrema regional al 2030 frente a distintos escenarios de crecimiento del PIB per cápita y de cambios en la distribución del ingreso

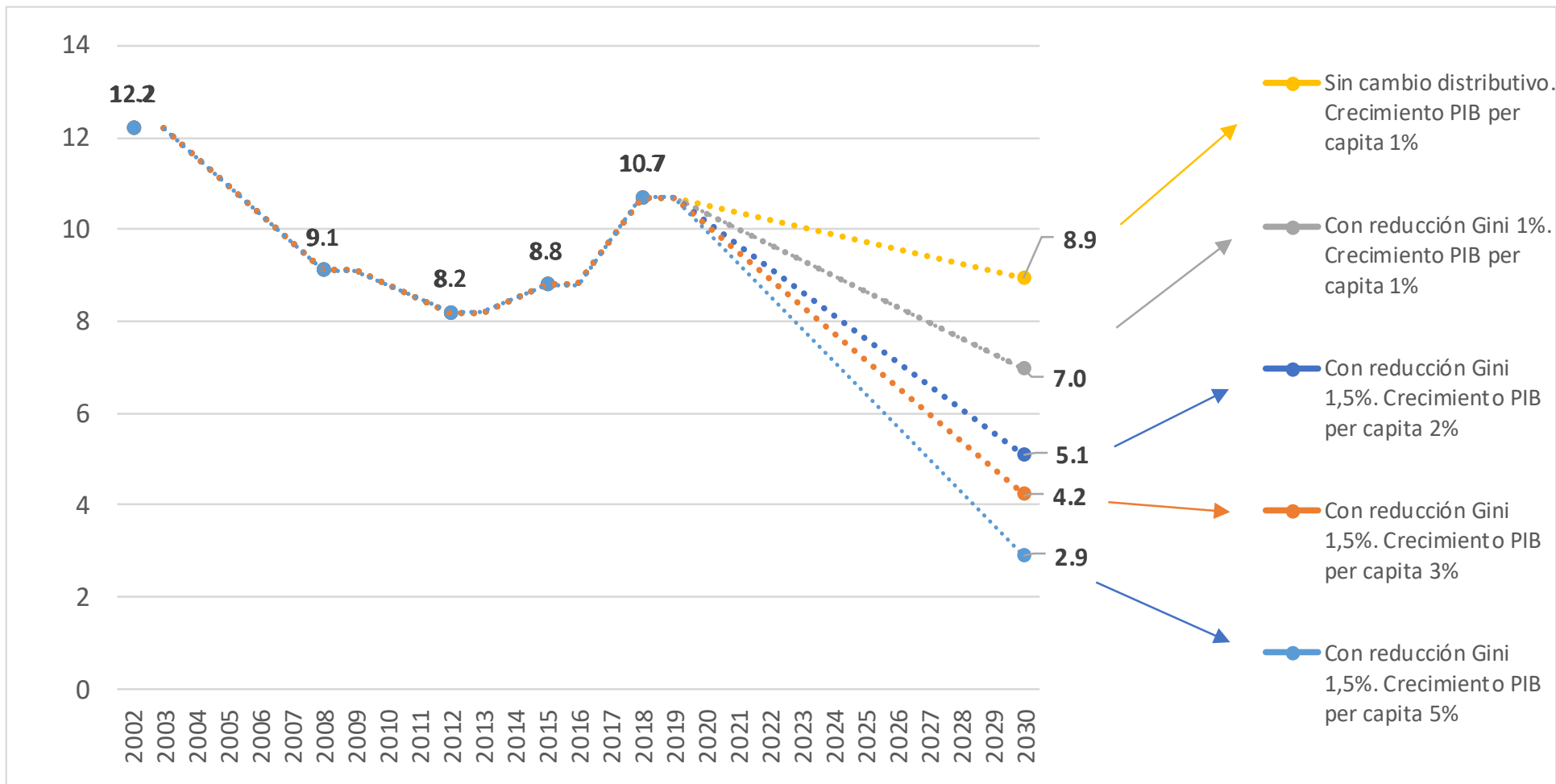

Fuente: CEPAL, sobre la Base del Banco de Datos de Encuestas de Hogares (BADEHOG)



META 1-1



Erradicar la pobreza extrema



Una estimación preliminar de los efectos posibles de Covid-19 en la pobreza extrema en 2020 indica que no se cumpliría la meta del ODS 1

América Latina: proyección de la tasa de pobreza extrema regional en 2020 en función de distintos escenarios de crecimiento del PIB per cápita y de cambios en la distribución del ingreso, y de una simulación sobre el impacto de la COVID-19 en la pobreza extrema en 2020



META 1.1



Erradicar la pobreza extrema...

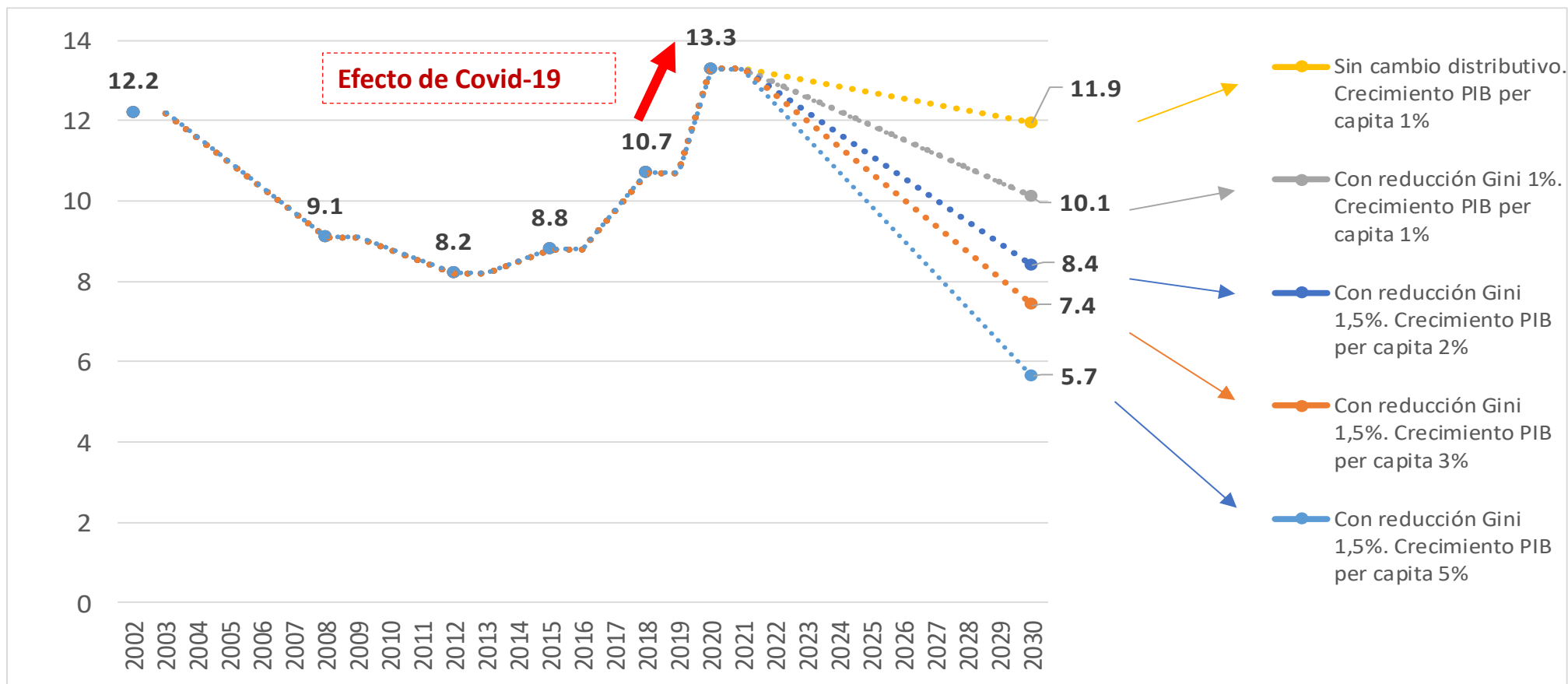

Fuente: CEPAL, sobre la Base del Banco de Datos de Encuestas de Hogares (BADEHOG)



América Latina y el Caribe: una región comprometida con la Agenda 2030



	2016	2017	2018	2019	2020
Colombia		Argentina	Bahamas	Chile*	Argentina*
México		Belice	Colombia*	Guatemala*	Barbados
Venezuela		Brasil	Ecuador	Guyana	Belice*
		Chile	Jamaica	Santa Lucía	Costa Rica*
		Costa Rica	México*		Ecuador*
		El Salvador	Paraguay		Honduras*
		Honduras	República Dominicana		Panamá*
		Guatemala	Uruguay*		Perú*
		Panamá			San Vicente y Las Granadinas
		Perú			Trinidad y Tobago
		Uruguay			

Total INV anualmente	3	11	8	4	10
Total INVs LAC	3	14	22	26	36
Número total de países	3	14	19	21	25
% de 33 países ALC	9%	42%	58%	64%	76%
Países con más de 1 INV			3	5	12

* Presentan por segunda vez



Plataforma regional de conocimiento para los Objetivos de Desarrollo Sostenible

- Solicitud del SG de establecer **centros regionales de gestión del conocimiento**.
- Responder a **necesidades nacionales** relacionadas con la Agenda 2030.
- Coordinar y poner a disposición los **activos regionales del sistema de las Naciones Unidas** en la región.
- Es una **co-creación del sistema de desarrollo de las Naciones Unidas**.
- **Punto de encuentro y referencia** para toda la información relacionada a la **Agenda 2030**.
- Realizar el **seguimiento de los avances y logros** de la Agenda y los ODS.



Naciones Unidas Foro ALC2030 Acerca de **Spanish** English



AGENDA 2030 ▾ ARQUITECTURA REGIONAL ▾ ODS ▾ PAÍSES ▾ ESTADÍSTICAS ▾ SISTEMA ONU ▾ ACTORES ▾ TEMAS ▾ RECURSOS DE INFORMACIÓN 🔍



Foro de los Países de América Latina y el Caribe sobre el Desarrollo Sostenible
ejemplo de coordinación y seguimiento de la Agenda 2030 en la región



Capacidades nacionales para la producción de los indicadores de los Objetivos de Desarrollo Sostenible



Acuerdo de Escazú

Acuerdo Regional sobre el Acceso a la Información, la Participación Pública y el Acceso a la Justicia en Asuntos Ambientales en América Latina y el Caribe



Agencias, Fondos y Programas de las Naciones Unidas en América Latina y el Caribe



Indicadores Regionales





Estrategia Nacional Para la Implementación de la Agenda 2030

National indicators

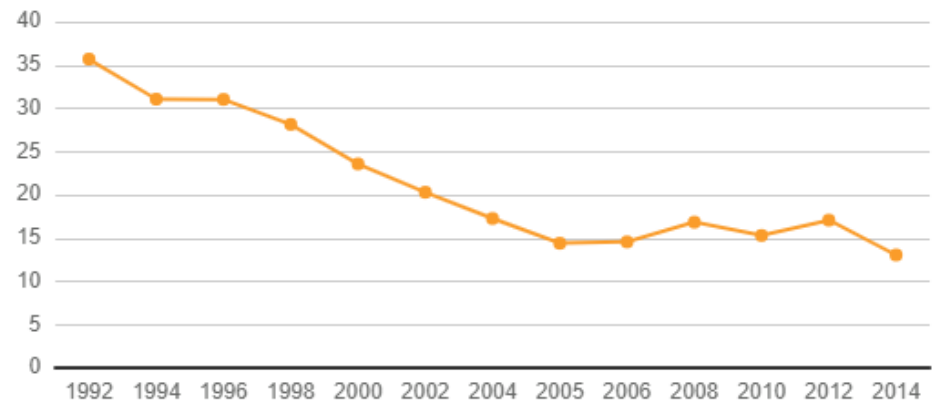

Mexico: Proportion of urban population living in precarious housing, 1992-2014

(Percentages)



Source: ECLAC on the basis of Objetivos de Desarrollo Sostenible. Oficina de la Presidencia de la República, México.

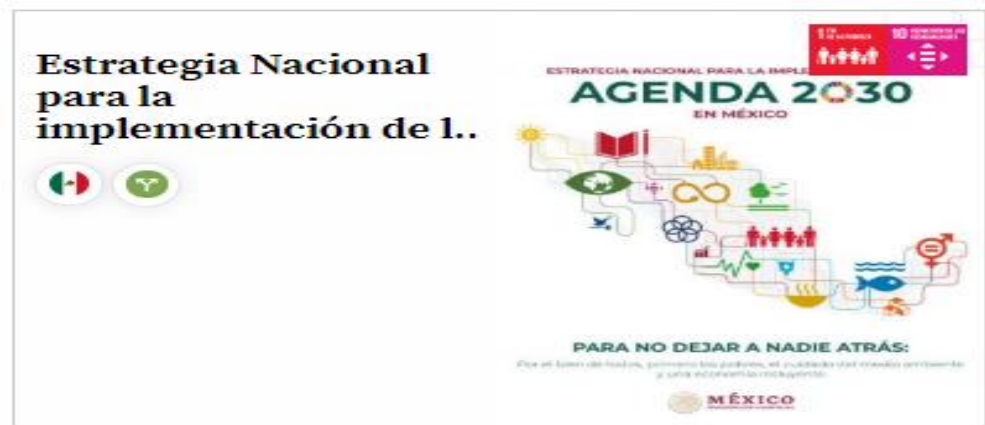

Get 2030 Agenda updates by email

[Subscribe](#)

Follow us on



La continuidad del proceso Informe Nacional Voluntarios en tiempos de COVID-19

- El INV es un momento en el largo proceso de implementación de la Agenda 2030: para reflejar lo que se avanzó y lo que falta.
- Ante la pandemia, los países pueden incluir los nuevos **desafíos que han resultado de la pandemia en la elaboración de** sus informes y en la implementación de la Agenda 2030 en general.
- Identificar como la pandemia afecta **a los grupos más vulnerables**, y las estrategias y políticas para no dejar a nadie **atrás**.
- 11 de mayo, Reunión virtual de los países de América Latina y el Caribe que presentan Informes Nacionales Voluntarios ante el Foro Político de Alto Nivel sobre Desarrollo Sostenible 2020.



Propuestas

- 1. En lo inmediato, implementar un ingreso equivalente a una línea de pobreza por seis meses a la población en situación de pobreza.**
- 2. En el corto plazo, aumentar el espacio fiscal para diseñar medidas efectivas, y fortalecer mecanismos para apoyar ingresos, empleos y empresas, particularmente las estratégicas y las MiPYMEs.**
- 3. En el mediano plazo, formular respuestas para un mundo post COVID que traerá cambios de modelo, de la estructura productiva con mayor igualdad y sostenibilidad.**
- 4. Se requiere un Estado de Bienestar con base en un nuevo pacto social (fiscal, social y productivo) que incluya la universalización de acceso a los derechos, ingreso básico universal y un sistema de cuidados.**
- 5. Impulsar la integración regional en una nueva geografía económica.**



Economía resiliente, inclusiva y de bajo Carbono en ALC: Priorizar sectores para un gran impulso ambiental

Los grandes ejes de trabajo en la transición:

1. Producción de **energías limpias**: transición energética (son más baratas, de menor huella ambiental, más intensas en empleo y pueden ser producidas nacionalmente).
2. Desarrollo de los nexos entre **agua/suelos/biodiversidad y pagos a servicios de los ecosistemas** para su restauración.
3. Sistemas de **conectividad digital y movilidad pública eléctrica** (tienen vida más larga, menos mantenimiento, menor huella ambiental, podrían ser fabricados en la región y tienen importantes rezagos en la actualidad).
4. **Infraestructura de saneamiento básica** (atiende la salud, son intensas en mano de obra, de material nacional y baja huella ambiental).
5. Fortalecimiento de la **economía del cuidado** mediante cadenas de producción más cortas (infraestructura de salud, de especialistas, de equipamiento, de medicamentos).



Pactos en sectores prioritarios

Un pacto para la transición agroecológica protegiendo ecosistemas

AMÉRICA LATINA Y EL CARIBE: SUPERFICIE PERDIDA DE BOSQUES Y EXPANSIÓN DE LAS TIERRAS AGRÍCOLAS, 1990-2015
(En millones de hectáreas)

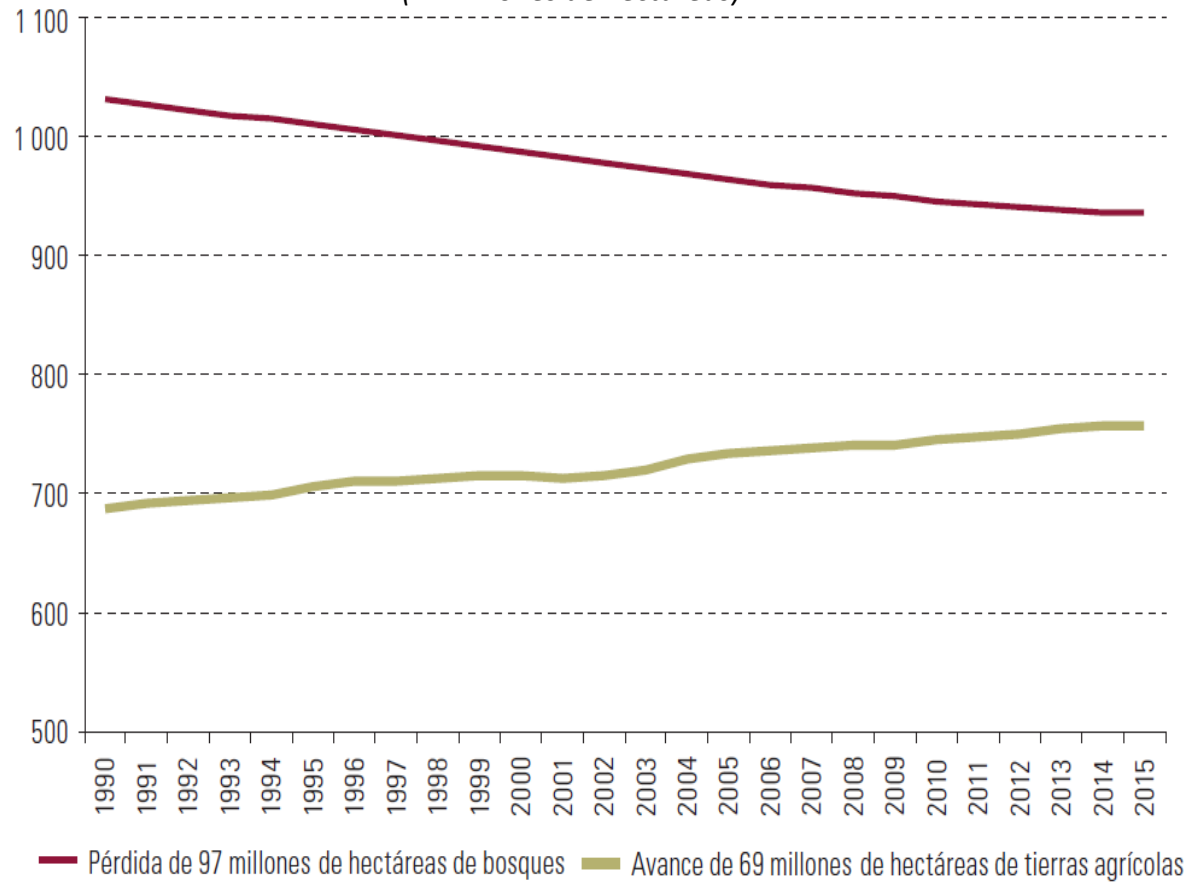

Fuente: Organización de las Naciones Unidas para la Alimentación y la Agricultura (FAO), Base de Datos Estadísticos Sustantivos de la Organización (FAOSTAT), Roma [en línea] <http://www.fao.org/faostat/es/>.

INTENSIDAD EN EL USO DE FERTILIZANTES Y PLAGUICIDAS, 2000-2016

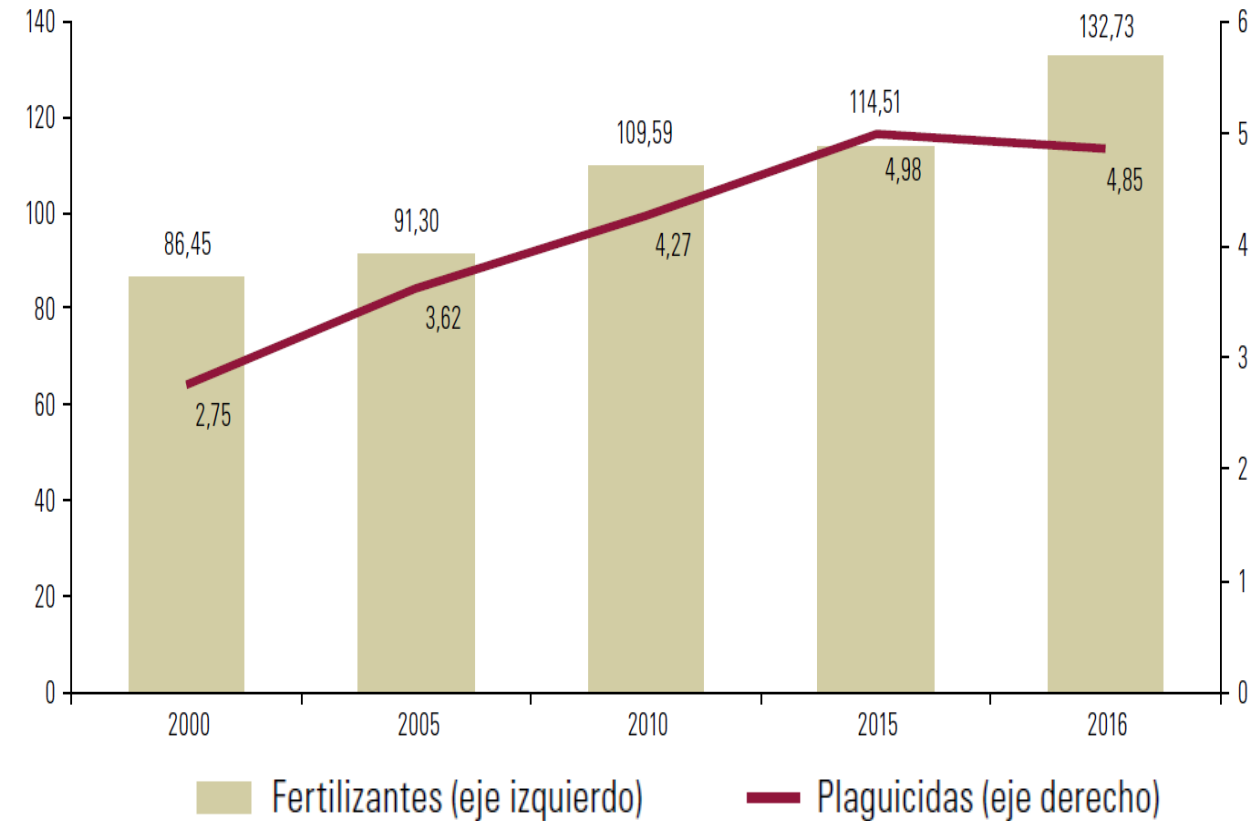

Fuente: Organización de las Naciones Unidas para la Alimentación y la Agricultura (FAO), Base de Datos Estadísticos Sustantivos de la Organización (FAOSTAT) [en línea] <http://www.fao.org/faostat/es/> [fecha de consulta: enero de 2019].



Pactos en sectores prioritarios

Un pacto para la transición energética

- Entre 1990 y 2016, la proporción renovable de la matriz energética disminuyó del 28,9% al 26,5% y más de la mitad de las fuentes renovables aún requiere combustión.
- El sector transporte es responsable por 32.4% de las emisiones de GEI en comparación con el promedio mundial de 18.5%.
- Urgen intervenciones que integran cambios en la matriz energética y la movilidad urbana.

PROPORCIÓN DE LA OFERTA DE ENERGÍA PRIMARIA RENOVABLE QUE REQUIERE Y NO REQUIERE COMBUSTIÓN EN EL TOTAL, POR TIPO DE FUENTE, 2016

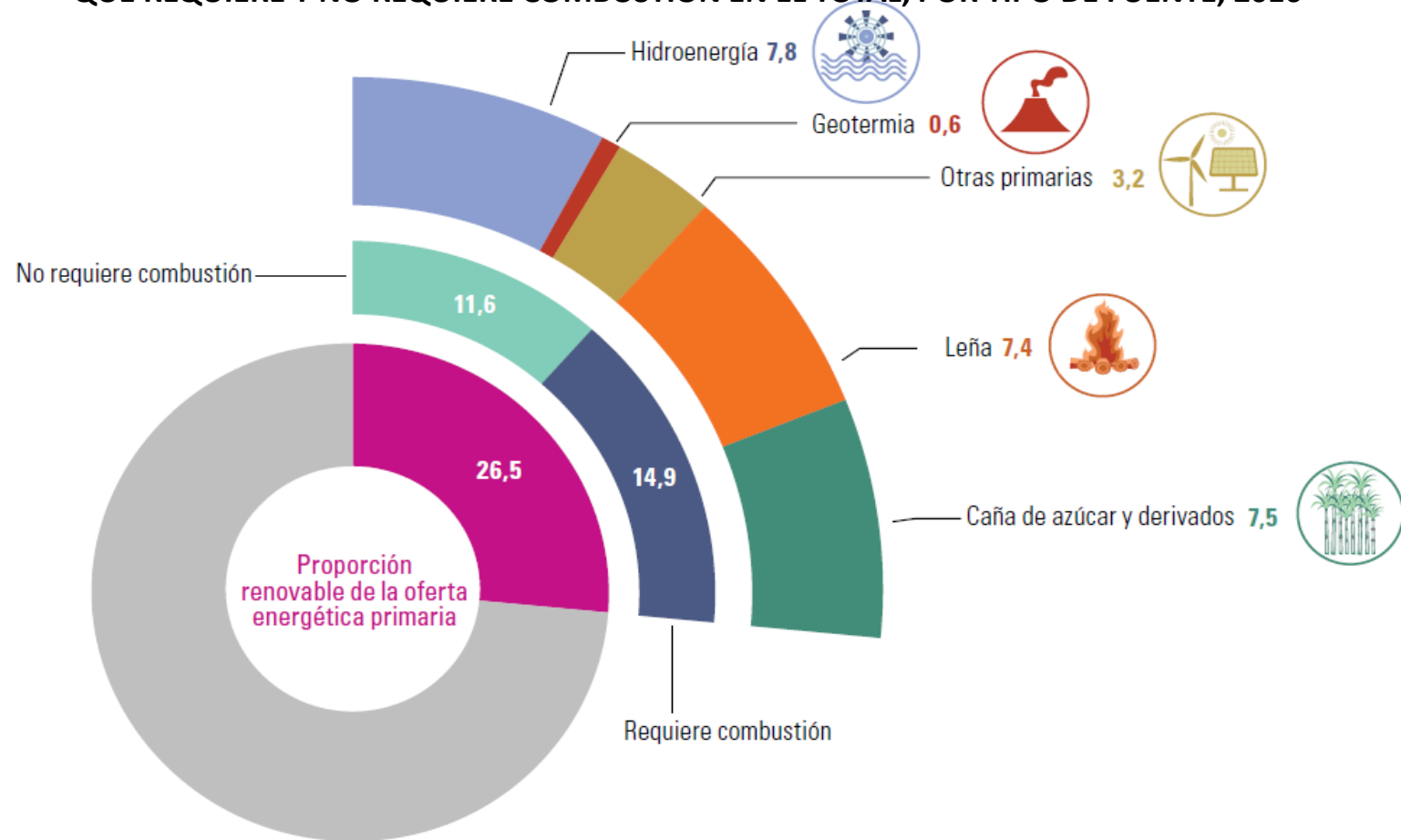

Fuente: Comisión Económica para América Latina y el Caribe (CEPAL), Anuario Estadístico de América Latina y el Caribe, 2018 (LC/PUB.2019/2-P), Santiago, 2019 2. World Resources Institute 2017.



Energías renovables y creación de empleo

CREACIÓN DE EMPLEO SEGÚN TECNOLOGÍAS DE GENERACIÓN DE ELECTRICIDAD

Puestos de trabajo/MW y puestos de trabajo/MW/año

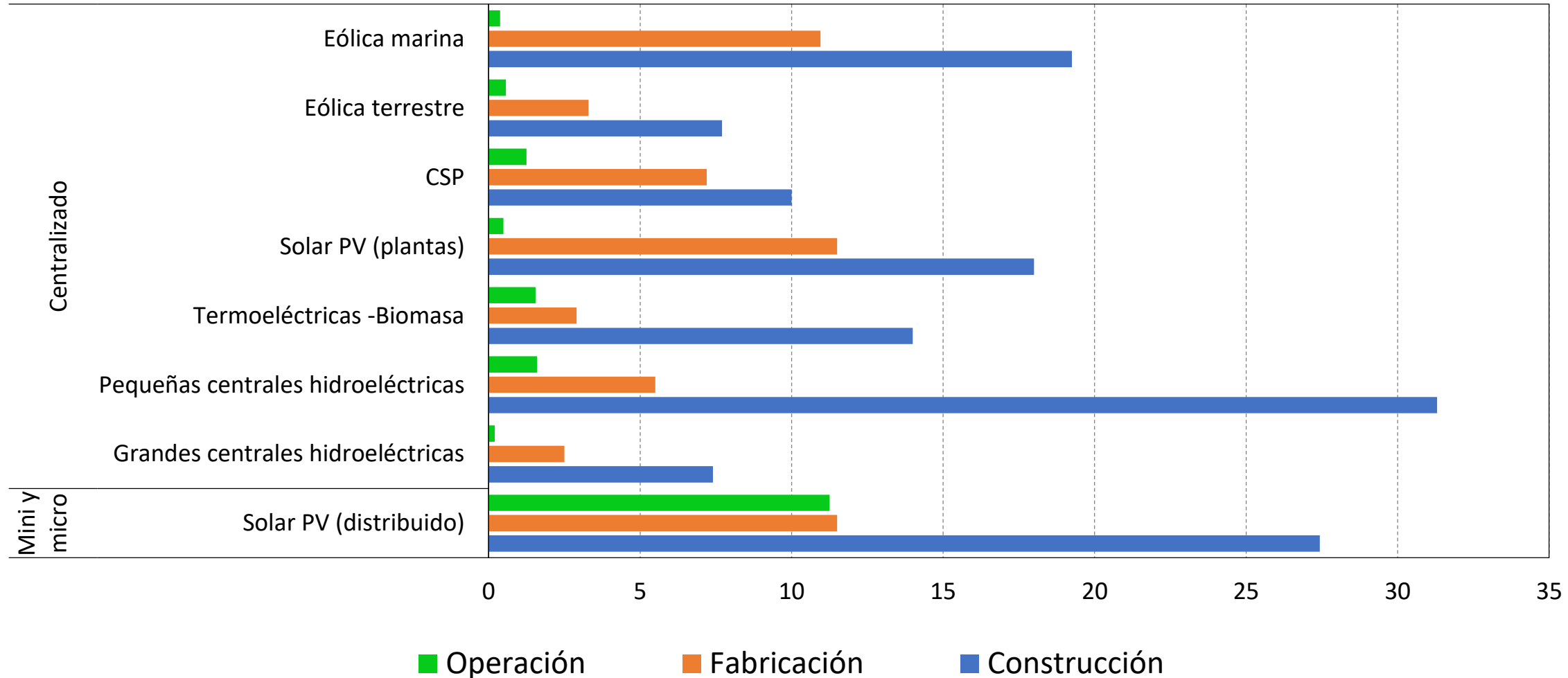

7 ENERGÍA ASEQUIBLE Y NO CONTAMINANTE

8 TRABAJO DECENTE Y CRECIMIENTO ECONÓMICO

9 INDUSTRIA, INNOVACIÓN E INFRAESTRUCTURA



Pactos en sectores prioritarios

Transición del mundo material al mundo digital

Nuevos modelos de negocios

Inteligencia artificial

Analítica de grandes datos

Robótica

Internet de las cosas (IoT)

Computación en la nube

- Nuevos modos de promoción de los productos
 - Reducción de intermediación
 - Control en tiempo real de opiniones de clientes
 - Personalización de los productos según preferencias
 - Digitalización de procesos manufactureros tradicionales
 - Generación de nuevo valor agregado a productos mediante la integración de servicios
- Reducción del costo de comunicación entre los integrantes de la red
 - Creación de nuevos bienes colectivos, por ejemplo gestión de inventarios compartidos
 - Reducción de los costos de control de las redes, permitiendo supervisión objetiva en tiempo real
- Incremento en la eficiencia de los procesos rutinarios.



El mundo post COVID-19 exige más cooperación e integración regional

- Pensar el futuro de la región en la nueva geografía económica para depender menos de manufacturas importadas e imaginar cadenas de valor regionales
- Se requieren **políticas industriales** que permitan a la región fortalecer capacidades productivas y generar nuevos sectores estratégicos
- Para incidir en la nueva economía mundial, la región debe avanzar hacia una mayor **integración productiva, comercial y tecnológica.**
- Un mercado integrado de 650 millones de habitantes constituiría un importante **seguro frente a perturbaciones generadas fuera de la región.**
- **Permitiría alcanzar la escala requerida** para viabilizar nuevas industrias y promover redes de producción e investigación tecnológica compartida entre países y subregiones.
- Generar certezas ciudadanas a partir de un nuevo régimen de **protección social universal con un ingreso básico.**
- **Gobernanza internacional inclusiva y sostenible con base en la Agenda 2030.**



MUCHAS GRACIAS



Conversatorio "RELEVANCIA DE LA AGENDA 2030 EN TIEMPOS DE COVID19"

Lunes 1 de junio de 2020

Alicia Bárcena

Secretaria Ejecutiva, CEPAL

