



2015 - 2021



IPLAEM

INSTITUTO DE PLANEACIÓN DEL
ESTADO DE MICHOACÁN DE OCAMPO

Carpeta Municipal de Cotija

Carpeta Municipal de Cotija

PRESENTACIÓN

El Instituto de Planeación del Gobierno del Estado presenta el documento “Carpetas Municipales”, cuyo objetivo es el de integrar y difundir estadísticas de los diferentes sectores, perfiles sociodemográficos, cronología de los presidentes municipales, hechos históricos, medio físico, ante una gran diversidad de información que pretende reseñar la estadística municipal, como una herramienta para la toma de decisiones en los diversos ámbitos, público, social y privado.

Esta información corresponde a una descripción y trato especial al municipio de **Cotija**, con datos al año 2016, incorporando datos de los últimos censos y en algunos casos la información del último año disponible.

Antes de que este potencial estuviera disponible, existían grandes limitaciones en la integración de información municipal. Contando a la fecha con información de varias fuentes, con la finalidad de presentar en un solo documento lo más destacado del municipio y dejarlo a disposición de la sociedad en general en la página del Sistema Estatal de Información de Michoacán (SEIM).

Carpeta Municipal de Cotija

CONTENIDO

PRESENTACIÓN.....	2
1. DATOS GENERALES.....	7
NOMENCLATURA.....	7
ESCUDO.....	7
HECHOS HISTÓRICOS.....	8
LOCALIZACIÓN.....	9
EXTENSIÓN.....	10
OROGRAFÍA.....	10
HIDROGRAFÍA.....	10
CLIMA.....	10
CRONOLOGÍA DE PRESIDENTES MUNICIPALES.....	10
2. DEMOGRAFÍA.....	12
POBLACIÓN POR LOCALIDAD SEGÚN SEXO, 2010.....	12
POBLACIÓN TOTAL 1950-2015.....	15
TASA DE CRECIMIENTO PROMEDIO ANUAL 1950-2015.....	16
POBLACIÓN RURAL Y URBANA DEL MUNICIPIO, 1980-2010.....	18
POBLACIÓN URBANA Y RURAL DEL ESTADO, 1980-2010.....	18

ÍNDICE DE DESARROLLO HUMANO (IDH) Y COMPONENTES 2000, 2005 Y 2010 (METODOLOGÍA

Carpeta Municipal de Cotija

TRADICIONAL).....	19
ÍNDICE Y GRADO DE MARGINACIÓN 1990-2015.....	20
ÍNDICE Y GRADO DE REZAGO SOCIAL 2000-2015	22
INDICADORES DE POBREZA POR INGRESOS, 2000 Y 2005.....	23
INDICADORES SELECCIONADOS DE POBREZA PARA EL ESTADO Y MUNICIPIOS 2010	24
3. EDUCACIÓN.....	25
CONDICIÓN DE ALFABETISMO 2015.....	25
POBLACIÓN DE 15 AÑOS Y MAS ANALFABETA, 1995-2010	26
ESTADÍSTICA EN EDUCACIÓN, CICLO ESCOLAR 2014-2015.....	26
ALUMNOS EGRESADOS, TITULADOS E INCRITOS EN EDUCACIÓN SUPERIOR DEL NIVEL LICENCIATURA, NORMAL, UNIVERSITARIA Y TECNOLÓGICA DE LA MODALIDAD ESCOLARIZADA, CICLO ESCOLAR 2014/2015	27
ADULTOS REGISTRADOS EN PRIMARIA Y SECUNDARIA POR EL INEA 2015.....	28
4. SALUD	29
UNIDADES MÉDICAS EN SERVICIO DE LAS INSTITUCIONES DEL SECTOR PÚBLICO DE SALUD POR NIVEL DE OPERACIÓN SEGÚN INSTITUCIÓN, 2015.....	29
PERSONAL MÉDICO DEL SECTOR SALUD, 2015.....	30
POBLACIÓN DERECHOHABIENTE Y USUARIA DE LOS SERVICIOS MÉDICOS DE LAS INSTITUCIONES PÚBLICAS DEL SECTOR SALUD 2015.....	30
CONSULTAS EXTERNAS EN LAS INSTITUCIONES DEL SECTOR SALUD, 2015.....	31
NACIDOS VIVOS REGISTRADOS SEGÚN RESIDENCIA HABITUAL DE LA MADRE, 2013-2015	32

Carpeta Municipal de Cotija

DEFUNCIONES GENERALES, 2000-2014	33
DEFUNCIONES INFANTILES 2000-2014.....	34
5. VIVIENDA.....	35
VIVIENDAS CON DISPONIBILIDAD DE AGUA ENTUBADA, DRENAJE Y ENERGÍA ELÉCTRICA, 2010 Y 2015.....	35
MATERIAL PREDOMINANTE EN PISOS DE LAS VIVIENDAS PARTICULARES HABITADAS, 2015.....	36
INVERSIÓN EJERCIDA EN PROGRAMAS DE VIVIENDA POR MUNICIPIO Y ORGANISMO SEGÚN PROGRAMA, 2015 (MILES DE PESOS).....	37
6. EMPLEO	38
INDICADORES DE EMPLEO, 2015	38
TRABAJADORES REGISTRADOS EN EL IMSS POR TIPO DE CONTRATO, 2015	39
7. ECONOMÍA.....	40
SUPERFICIE SEMBRADA, COSECHADA Y VALOR DE LA PRODUCCIÓN AGRÍCOLA, 2016.....	40
PRINCIPALES CULTIVOS AGRÍCOLAS DEL MUNICIPIO DE COTIJA, 2015-2016.....	41
PRODUCTORES, SUPERFICIE Y MONTO PAGADO POR EL PROAGRO 2014.....	42
PRODUCCIÓN, PRECIO, VALOR, ANIMALES SACRIFICADOS Y PESO, 2016	43
VOLUMEN DE LA PRODUCCIÓN FORESTAL MADERABLE, 2015 (METROS CÚBICOS EN ROLLO).....	45
UNIDADES ECONÓMICAS, PERSONAL OCUPADO Y REMUNERACIONES AL PERSONAL DEDICADAS AL COMERCIO, 2008.....	46
INDUSTRIA MANUFACTURERA, 2008.....	47
ESTABLECIMIENTOS DE HOSPEDAJE REGISTRADOS SEGÚN CATEGORÍA, 2015.....	47

Carpeta Municipal de Cotija

8. COMUNICACIONES.....	48
RED DE MEDIOS DE COMUNICACIÓN, 2015.....	48
LONGITUD DE LA RED CARRETERA SEGÚN TIPO DE CAMINO, 2015 (KILÓMETROS).....	49
9. FINANZAS PÚBLICAS.....	51
INGRESOS DE LOS MUNICIPIOS POR CAPITULO 2015 (Pesos).....	51
EGRESOS DE LOS MUNICIPIOS POR CAPITULO 2015 (Pesos).....	52
10. OBRA PÚBLICA.....	53
INVERSIÓN EN OBRAS PÚBLICAS EJERCIDAS SEGÚN DESTINO, 2015 (MILES DE PESOS).....	53
11. SEGURIDAD Y ORDEN PÚBLICO	54
DELITOS DEL FUERO COMÚN POR MUNICIPIO SEGÚN PRINCIPALES DELITOS, 2016.....	54

Carpeta Municipal de Cotija

1. DATOS GENERALES

NOMENCLATURA

Cotija viene de cutixani, palabra de origen chichimeca que quiere decir "lugar donde la garganta está más ensanchada".

ESCUDO



Es un escudo cuartelado en cruz, forma que ha sido siempre la más armoniosa de las participaciones por su plasticidad heráldica. En el cuartel primero, en campo de azur que significa diafanidad, nobleza, integridad y pureza, en plano principal la figura en oro de una estrella que denota lo sublime en la brillantez y el amor en la generosidad, de allí los esplendores que el astro irradia.

En el cuartel segundo, en campo de oro, en plano primero y en colores naturales dos manos entrelazadas que simbolizan la amistad, la colaboración, la fidelidad recíproca y la fortaleza de la unión y el entendimiento humanos como bases necesarias para la convivencia.

En el cuartel tercero, en campo de oro, en primer plano y en colores naturales y orlada por dos ramas de olivo listonadas que simbolizan la paz y la concordia, la señorial arquitectura del edificio parroquial que caracteriza a la ciudad.

Carpeta Municipal de Cotija

En el cuartel cuarto, en campo de azul en colores naturales y en primer plano, el valle y la tierra que produce mediante el trabajo humano los frutos que significan la prosperidad primordial y común; destacándose en el paisaje el cerro denominado La Corona.

El escudo tiene bordadura natural y sobre esta bordadura la divisa latina: "splendenteamicitia, pax et labor" que traducida al castellano significa "Brillando la Amistad, Hay Paz y Trabajo". Circundan el escudo lambrequines en oro como hojas de acanto en gira estilizadas, algunas sobre fondo azul. Los dos lambrequines superiores quieren ser la reminiscencia del topónimo tarasco COTIXA. Azul y oro fueron colores muy usados por el caballero español, vecinado en la Villa de Cotija por los años de 1583 y uno de sus más insignes benefactores, don Juan del Barrio.

HECHOS HISTÓRICOS

Durante los primeros años del dominio español, formó parte de la encomienda de Terecuato-Tepehuacán, concedida a Don Antonio Caicedo y en el último cuarto del siglo XVI el virrey autorizó que familias españolas se asentaran en el valle, formándose una congregación dentro del corregimiento de Tingüindín. Entre las estancias fundadas por los españoles, sobresalió la del Rincón de Cotija, donde se construyó una sencilla capilla y se volvieron costumbre los domingos de tianguis, lo que vino a reforzar la posición del Rincón, pues en 1740 se contaba con una vicaría fija, atendida por un sacerdote de planta, la cual dependía de la parroquia de Tingüindín.

En 1759, fue elevado a la categoría de congregación, llamándosele Congregación de Cotija. Después de consumada la independencia, pasadas las sorpresas de recibir tanto a insurgentes como a realistas, encontramos que en 1828, contaba con un juzgado de primera instancia. Cotija se constituyó en Municipio por la Ley Territorial del 10 de diciembre de 1831, perteneciendo al partido de Jiquilpan.

Carpeta Municipal de Cotija

Más tarde, el desarrollo de su actividad comercial fue suficiente para que el 30 de julio de 1878, el distrito rentístico de Jiquilpan, se trasladara a ese lugar, denominándosele distrito de Cotija. Como cabecera de Distrito, solamente duró cuatro meses y medio. Por este tiempo, apareció el primer periódico cotijense, El Pacífico, bajo la dirección de su fundador Fermín Mendoza Valencia.

El 23 de abril de 1896, el Gobernador del Estado, Aristeo Mercado, decretó que a partir del 5 de mayo de ese año, se le otorgara el título de la Ciudad, con el nombre de Cotija de la Paz.

LOCALIZACIÓN

Se localiza al oeste del Estado en las coordenadas 19°48' de latitud norte y 102°42' de longitud oeste, a una altura de 1,630 metros sobre el nivel del mar. Limita al norte con Jiquilpan al noroeste con Villamar, al este y sur con Tocumbo, al oeste y suroeste con el Estado de Jalisco. Su distancia a la capital del Estado es de 223 Km.

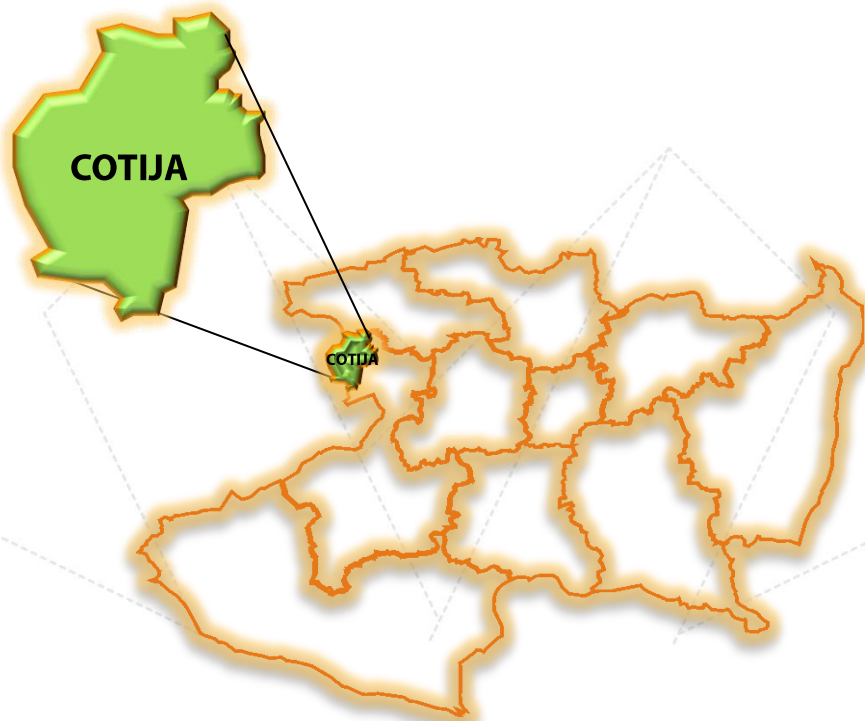

Carpeta Municipal de Cotija

EXTENSIÓN

Tiene una superficie de 505.27 km² y representa el 0.86 por ciento de la superficie del Estado.

OROGRAFÍA

El relieve está constituido por el sistema volcánico transversal, sierra de San Ángel; cerros de la Corona, Verde, Blanco, del Pinal; y el valle de Cotija.

HIDROGRAFÍA

Su hidrografía se integra por los ríos de Cotija, Tajo, Ejes y Agostadero.

CLIMA

El clima es tropical y templado con lluvias en verano. Tiene precipitación pluvial de 900.0 milímetros y temperaturas que oscilan de 0.0 a 40.0° centígrados.

CRONOLOGÍA DE PRESIDENTES MUNICIPALES

1963-1965 Agustín Ruiz Díaz
1966-1968 Alfonso Sételo
1969-1971 Adalberto Oseguera Maciel
1972-1974 Salvador GuízarGuízar
1975-1977 Miguel González García
1978-1980 Ignacio Ruiz Villaverde
1981 - Guillermo Espinoza Guízar
1982-1983 Prof. J. Jesús García Barrios
1984-1986 Víctor Barajas Chávez
1987-1989 J. Francisco Maciel Silva
1990-1992 Arnoldo Espinoza Guízar
1993-1995 José Maravilla Espinoza
1996-1998 Rafael MorfínMorfín
1999-2001 José Maravilla Espinosa

Carpeta Municipal de Cotija

2002-2004 Saúl Mendoza

2005-2007 Antonio Barajas Valencia

2008-2011 José Mendoza Morfín

2012-2015 Alberto Contreras Mendoza

2015-2018 Luis Mejía Arroyo

Carpeta Municipal de Cotija

2. DEMOGRAFÍA

En la encuesta intercensal de Población y Vivienda del 2015, el municipio registró 19 018 habitantes, mismos que representan el 0.45% de la población total del estado y se concentra en 80 localidades, las de mayor importancia en cuanto a población son la cabecera municipal con 69%, San Juanico con 2.62%, Vista Hermosa con 2.23% y Los Zapotes con 2.07%. La población se concentró en un 69% en localidades mayores a los 2500 habitantes, es decir en zona urbana. La tasa de crecimiento de la población en el último período censal 2000-2010 fue de -0.72. El grado de marginación y de rezago social del municipio es bajo. El 12% de la población se encuentra en pobreza extrema.

POBLACIÓN POR LOCALIDAD SEGÚN SEXO, 2010

Cuadro 2.1

Localidad	Población		
	Total	Masculino	Femenino
Total Del Municipio	19644	9259	10385
Cotija De La Paz	13560	6324	7236
Alegre (Rancho Alegre)	9	4	5
Los Amoles	69	35	34
La Atarjea	33	14	19
Ayumba	398	195	203
El Barrio	264	135	129
Batián	5		*
Calabazas	28	15	13
El Carrizal	2		*
El Cerrito	24	8	16
Coameo Grande (Coameo De San Lorenzo)	130	65	65
La Cuartilla	81	41	40
La Esperanza	407	202	205
Los Espinozas	37	20	17
El Flechero	150	62	88
Los Gallineros	305	145	160

Carpeta Municipal de Cotija

POBLACIÓN POR LOCALIDAD SEGÚN SEXO, 2010

Cuadro 2.1

Localidad	Población		
	Total	Masculino	Femenino
Jaripitiro	19	10	9
El Lobo	262	127	135
Lorenzo	2		*
Lourdes (El Perico)	76	37	39
El Moral	99	45	54
El Palmar	6		*
El Paraíso De Rubén Romero	161	78	83
Paso De Piedra	33	18	15
El Paso	283	132	151
Las Peñas	66	34	32
Plan Del Cerro (La Playa)	67	35	32
El Puerto	112	52	60
La Resolana	213	103	110
San Juanico	515	233	282
San Nicolás	17	8	9
San Pablo	219	105	114
Santa María	139	69	70
El Sauz	166	64	102
El Tajo	4		*
El Terrero	29	17	12
Varal De Las Flores	66	39	27
Vista Hermosa	439	217	222
La Zanja (La Purísima)	26	12	14
Los Zapotes	408	190	218
Agua De Gallo	45	22	23
Agua Del Maguey	19	10	9
Cumburinda	3		*
Los Ojos De Agua	4		*
Las Capulinas (Los Capulines)	8		*
El Atascoso	8	5	3
Varal De Los Fresnos	25	12	13
El Mentidero	9	6	3

Carpeta Municipal de Cotija

POBLACIÓN POR LOCALIDAD SEGÚN SEXO, 2010

Cuadro 2.1

Localidad	Población		
	Total	Masculino	Femenino
Llano De Tío Marcos	14	9	5
La Yerbabuena	11		*
Guayabillo	77	39	38
El Caracol	7		*
La Mesa Alta	2		*
El Mitote	21	11	10
Torrecillas	9		*
Los Chapilis	43	21	22
El Herrero	7		*
Los Alisos	2		*
Plaza Quemada	9		*
Los Tordillos	3		*
Los Pilares	14	7	7
La Mesa Del Salate	15	10	5
La Mina	11		*
El Quinto	10		*
El Potrero De Adentro	46	21	25
Potrero Del Sauz (Los Núñez)	23	10	13
La Esperanza	10	6	4
El Fresnito	53	30	23
Los Ángeles	3		*
Rancho De René Valencia	8		*
Barranca Clara	12	7	5
El Callejón De Ayumba	11	5	6
Lienzo Charro	20	5	15
El Moral	10	4	6
El Llano Largo	14	7	7
Salitrillo (Pila De Perros)	19	9	10
Las Trojas (El Fresno)	81	37	44
La Piedra Clavada (La Mesa)	3		*
Los Alisos Dos	23	9	14
Barranca De La Yesca	3		*

Carpeta Municipal de Cotija

POBLACIÓN POR LOCALIDAD SEGÚN SEXO, 2010

Cuadro 2.1

Localidad	Población		
	Total	Masculino	Femenino
Localidades De Una Vivienda	50	26	24
Localidades De Dos Viviendas	72	41	31

FUENTE: XIII Censo General de Población y Vivienda 2010, Michoacán, INEGI.

POBLACIÓN TOTAL 1950-2015

Cuadro 2.2

AÑO	Michoacán	Cotija
1950	1 422 717	12 384
1960	1 851 876	16 035
1970	2 324 226	17 630
1980	2 868 824	17 905
1990	3 548 199	19 773
1995	3 870 604	22 171
2000	3 985 667	21 169
2005	3 966 073	18 207
2010	4 351 037	19 644
2015	4 584 471	19 018

FUENTE: La Población de los Municipios de México 1950-1990, Consejo Nacional de Población (CONAPO).

XII Censo General de Población y Vivienda 2000, Michoacán, INEGI

II Conteo de Población y Vivienda 2005, INEGI

XIII Censo General de Población y Vivienda 2010, Michoacán, INEGI

Encuesta Intercensal 2015, INEGI.

Carpeta Municipal de Cotija

TASA DE CRECIMIENTO PROMEDIO ANUAL 1950-2015

Cuadro 2.3

PERIODO	Michoacán	Cotija
1950-1960	2.70	2.62
1960-1970	2.40	0.99
1970-1980	2.07	0.15
1980-1990	2.19	1.02
1990-1995	1.56	2.07
1995-2000	0.68	-1.07
1990-2000	1.18	0.69
2000-2005	-0.88	-2.66
2000-2010	0.85	-0.72
2005-2010	2.03	1.67
2010-2015	1.106	-0.679

FUENTE: Elaboración propia con datos de los Censos y Censo de Población y Vivienda.

Carpeta Municipal de Cotija

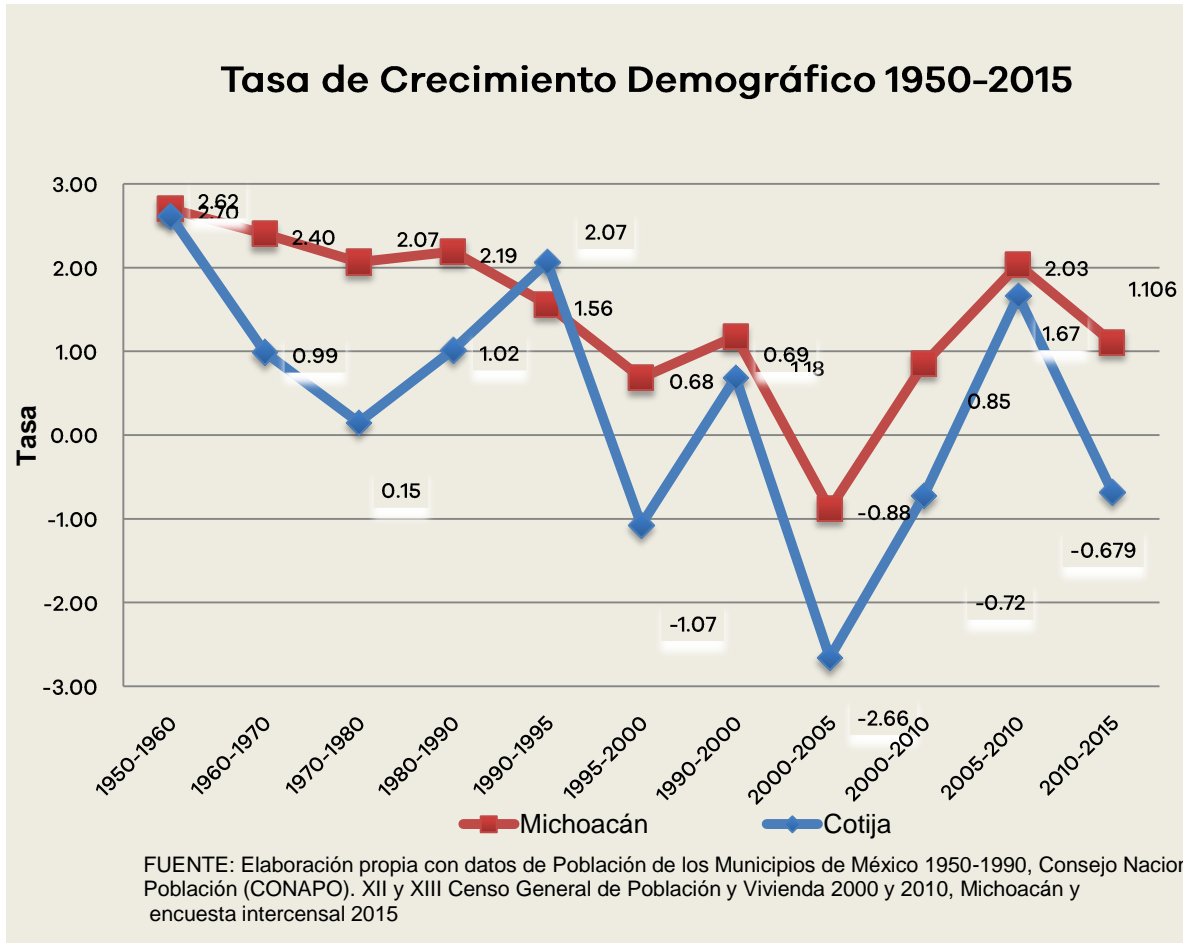

Carpeta Municipal de Cotija

POBLACIÓN RURAL Y URBANA DEL MUNICIPIO, 1980-2010

Cuadro 2.4 Cotija

Año	Urbana	Rural
1980	9 816	8 089
1990	12 553	7 220
2000	13 580	7 589
2005	12 453	5 754
2010	13 560	6 084

FUENTE: X, XI, XII, XIII Censo General de Población y Vivienda 1980, 1990, 2000 y 2010, II Conteo de Población y Vivienda 2005, Michoacán, INEGI.

POBLACIÓN URBANA Y RURAL DEL ESTADO, 1980-2010

Cuadro 2.5 ESTADO

Año	Urbana	Rural
1980	1 503 980	1 327 273
1990	2 186 354	1 361 845
2000	2 606 766	1 378 901
2005	2 694 541	1 271 532
2010	2 988 349	1 362 688

FUENTE: X, XI, XII, XIII Censo General de Población y Vivienda 1980, 1990, 2000 y 2010, II Conteo de Población y Vivienda 2005, Michoacán, INEGI.

Carpeta Municipal de Cotija

ÍNDICE DE DESARROLLO HUMANO (IDH) Y COMPONENTES 2000, 2005 Y 2010 (METODOLOGÍA TRADICIONAL)

Cuadro 2.6	Cotija		
Componentes de IDH	2000	2005	2010
Tasa de Mortalidad infantil	24.11	21.23	10.77
Tasa de Alfabetización	81.13	82.30	84.02
Tasa de Asistencia escolar	49.48	57.92	56.78
Producto Interno Bruto per cápita (dólares PPC, precios 2010)	9 131.40	9 462.85	9 746.38
Índice de Salud (IS)	0.8055	0.8321	0.9284
Índice de Educación (IE)	0.7058	0.7418	0.7494
Índice de Ingreso (II)	0.7535	0.7594	0.7643
Valor del Índice de Desarrollo Humano (IDH)	0.7549	0.7778	0.8140

FUENTE: Programa de las Naciones Unidas para el Desarrollo.

Carpeta Municipal de Cotija

ÍNDICE Y GRADO DE MARGINACIÓN 1990-2015

Cuadro 2.7 Cotija

Año	Índice	Grado	Lugar que ocupa en el estado
1990	-0.919	Bajo	92
1995	-0.957	Bajo	88
2000	-0.681	Medio	87
2005	-0.563	Medio	86
2010	-0.557	Medio	84
2015	-0.665	Bajo	95

FUENTE: Consejo Nacional de Población, CONAPO.

Carpeta Municipal de Cotija

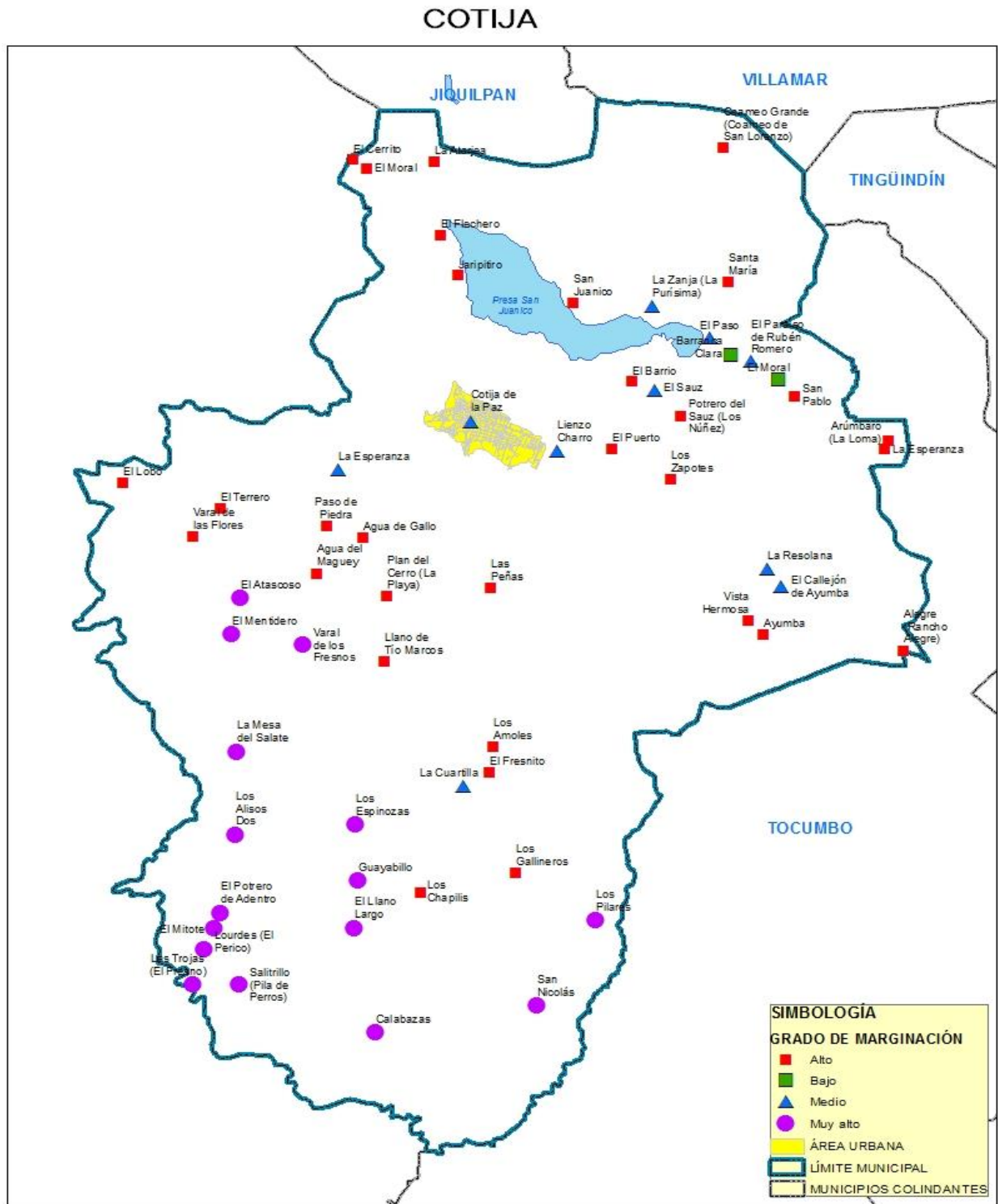

Carpeta Municipal de Cotija

ÍNDICE Y GRADO DE REZAGO SOCIAL 2000-2015

Cuadro 2.8				Cotija
Concepto	2000	2005	2010	2015
Índice de rezago social	-0.5342	-0.4803	-0.4818	-0.6895133
Grado de rezago social	Bajo	Bajo	Bajo	Bajo
Lugar que ocupa en el contexto Estatal	81	80	81	96

FUENTE: Estimaciones del CONEVAL con base en el XII Censo de Población y Vivienda 2000, II Conteo de Población y Vivienda 2005, Censo de Población y Vivienda 2010 y Encuesta Intercensal 2015.

Carpeta Municipal de Cotija

INDICADORES DE POBREZA POR INGRESOS, 2000 Y 2005 (Porcentaje)

Cuadro 2.9

Concepto		Michoacán	Cotija
Pobreza alimentaria a/	2000	31.62	23.16
	2005	23.28	30.84
Pobreza de capacidades b/	2000	39.86	30.10
	2005	30.81	39.05
Pobreza de patrimonio c/	2000	61.60	50.59
	2005	54.49	61.35

Nota: El porcentaje está calculado respecto a la población total y con base en metodología utilizada por el Consejo Nacional de Evaluación de la Política de Desarrollo Social (CONEVAL).

a/ Se refiere a la incapacidad para obtener una canasta básica alimentaria, aun si se hiciera uso de todo el ingreso disponible en el hogar en comprar sólo los bienes de dicha canasta.

b/ Se refiere a la insuficiencia del ingreso disponible para adquirir el valor de la canasta alimentaria y efectuar los gastos necesarios en salud y educación, aun dedicando el ingreso total de los hogares nada más que para estos fines.

c/ Se refiere a la insuficiencia del ingreso disponible para adquirir la canasta alimentaria, así como realizar los gastos necesarios en salud, vestido, vivienda, transporte y educación, aunque la totalidad del ingreso del hogar fuera utilizado exclusivamente para la adquisición de estos bienes y servicios.

Fuente: Anuario Estadístico de Michoacán, edición 2009. INEGI.

Carpeta Municipal de Cotija

INDICADORES SELECCIONADOS DE POBREZA PARA EL ESTADO Y MUNICIPIOS 2010

Cuadro 2.10

Concepto	Michoacán	Cotija
Pobreza		
Personas	2 386 144.00	10 303.00
Porcentaje de personas	54.76	62.23
Promedio de carencias	2.82	2.42
Pobreza extrema		
Personas	587 451.00	1 990.00
Porcentaje de personas	13.48	12.02
Promedio de carencias	3.91	3.69
Pobreza moderada		
Personas	1 798 691.00	8 313.00
Porcentaje de personas	41.28	50.21
Promedio de carencias	2.46	2.12
Población no pobre y no vulnerable	528 652.00	823.00

Fuente: Anuario Estadístico del Estado de Michoacán, 2012. INEGI.

Carpeta Municipal de Cotija

3. EDUCACIÓN

El grado de alfabetismo en el municipio es de un 86.1% y el analfabetismo es de 12.80%. En el ciclo escolar 2014-2015 se contó con una matrícula escolar de 4596 alumnos en educación básica, 617 en bachillerato y 405 en educación superior. En el 2015 se atendieron 120 adultos en secundaria y 90 en primaria por el INEA.

CONDICIÓN DE ALFABETISMO 2015

Cuadro 3.1

CONCEPTO	Michoacán	Cotija
Población Total	4 584 471	19 018
Población de 15 años y más	3 254 687	13 559
Porcentaje de la población alfabeta	90.79	86.16
Porcentaje de la población analfabeta	8.27	12.80

FUENTE: Encuesta intercensal 2015. INEGI

Carpeta Municipal de Cotija

POBLACIÓN DE 15 AÑOS Y MAS ANALFABETA, 1995-2010

Cuadro 3.2

Año	Michoacán	Cotija	Posición
1995	368 863	2 753	46
2000	345 603	2 469	46
2005	327 594	2 138	50
2010	305 178	2 100	45

FUENTE: XI, XII, XIII Censo General de Población y Vivienda, 1990, 2000 y 2010, II Conteo de Población y Vivienda 2005, Michoacán, INEGI.

ESTADÍSTICA EN EDUCACIÓN, CICLO ESCOLAR 2014-2015

Cuadro 3.3

Concepto				Cotija
	Alumnos Egresados	Alumnos Inscritos	Personal Docente	Escuelas
Preescolar indígena	0	0	0	0
Preescolar	386	1 003	57	30
Primaria indígena	0	0	0	0
Primaria	387	2 512	148	38
Secundaria	280	1 081	78	15
Bachillerato	148	617	64	7
Profesional técnico	0	0	0	0

FUENTE: Secretaría de Educación Pública.

Carpeta Municipal de Cotija

ALUMNOS EGRESADOS, TITULADOS E INCRITOS EN EDUCACIÓN SUPERIOR DEL NIVEL
LICENCIATURA, NORMAL, UNIVERSITARIA Y TECNOLÓGICA DE LA MODALIDAD
ESCOLARIZADA, CICLO ESCOLAR 2014/2015

Cuatro 3.4

Concepto	Alumnos Egresados	Titulados	Alumnos Inscritos a/
COTIJA	104	89	405
ARTES Y HUMANIDADES	6	5	18
CIENCIAS SOCIALES, ADMINISTRACIÓN Y DERECHO	41	29	184
EDUCACIÓN	57	55	203

a/ Comprende nuevo ingreso (a primer grado) y reingreso a inicio de cursos.

FUENTE: Anuario Estadístico del Estado de Michoacán, 2015. INEGI.

Carpeta Municipal de Cotija

ADULTOS REGISTRADOS EN PRIMARIA Y SECUNDARIA POR EL INEA 2015

Cuadro 3.5

Concepto	Michoacán	Cotija
Adultos registrados en primaria		
Total	18 041	90
Hombres	7 214	36
Mujeres	10 827	54
Adultos registrados en secundaria		
Total	27 128	120
Hombres	10 852	48
Mujeres	16 276	72
Adultos alfabetizados		
Total	20 533	52
Hombres	8 394	21
Mujeres	12 139	31

FUENTE: INEA, Delegación en el Estado.

Carpeta Municipal de Cotija

4. SALUD

El municipio cuenta con 7 unidades médicas de salud, 21 médicos en servicio, incluye médicos generales y especialistas. En promedio se otorgan más de 33 mil consultas generales y de especialidades al año. La población usuaria de los servicios médicos de salud pública es de 12 351 habitantes y los derechohabientes son 2952 personas.

UNIDADES MÉDICAS EN SERVICIO DE LAS INSTITUCIONES DEL SECTOR PÚBLICO DE SALUD POR NIVEL DE OPERACIÓN SEGÚN INSTITUCIÓN, 2015

Cuadro 4.1

Concepto	Total	IMSS	ISSSTE	IMSS- PROSPERA	SSA	DIF
Michoacán	1 303	56	74	368	551	254
De consulta externa	1 249	45	65	361	524	254
De hospitalización general	41	3	8	7	23	0
De hospitalización especializada	13	8	1	0	4	0
Cotija	7	1	1	2	3	0
De consulta externa	7	1	1	2	3	0

FUENTE: Anuario Estadístico del Estado de Michoacán, edición 2016. INEGI.

Carpeta Municipal de Cotija

PERSONAL MÉDICO DEL SECTOR SALUD, 2015

Cuadro 4.2

Concepto	Michoacán	Cotija
Total	7 741	21
IMSS	1 666	4
ISSSTE	846	1
IMSS-PROSPERA	713	2
SSM	4 262	14
DIF	254	0

FUENTE: Anuario Estadístico del Estado de Michoacán, edición 2016. INEGI.

POBLACIÓN DERECHOHABIENTE Y USUARIA DE LOS SERVICIOS MÉDICOS DE LAS INSTITUCIONES PÚBLICAS DEL SECTOR SALUD 2015

Cuadro 4.3

Concepto	Michoacán	Cotija
Población Derechohabiente		
Total	1 521 838	2 952
IMSS	1 521 838	2 952
Población usuaria		
Total	3 443 169	12 351
IMSS	1 122 336	3 213
DIF	154 421	0
IMSS-PROSPERA	1 075 627	4 529
SSA	1 090 785	4 609

FUENTE: Anuario Estadístico del Estado de Michoacán, edición 2016. INEGI.

Carpeta Municipal de Cotija

CONSULTAS EXTERNAS EN LAS INSTITUCIONES DEL SECTOR SALUD, 2015

Cuadro 4.4

Concepto	Total	IMSS	ISSSTE	IMSS- PROSPERA	SSM	DIF
						154
Michoacán	10 418 047	3 502 283	1 072 875	1 748 151	3 940 317	421
General	7 043 051	2 167 519	637 746	1 571 892	2 620 755	45 139
Especializada	1 347 259	485 657	277 285	52 274	508 745	23 298
De urgencia	1 230 903	689 515	87 001	84 716	369 671	0
Odontológica	796 834	159 592	70 843	39 269	441 146	85 984
Cotija	33 053	10 363	889	5 715	16 086	0
General	30 941	10 047	889	5 715	14 290	0
De urgencia	316	316	0	0	0	0
Odontológica	1 796	0	0	0	1 796	0

FUENTE: Anuario Estadístico del Estado de Michoacán, edición 2016. INEGI.

Carpeta Municipal de Cotija

NACIDOS VIVOS REGISTRADOS SEGÚN RESIDENCIA HABITUAL DE LA MADRE, 2013-2015

Cuadro 4.5

Año	Michoacán	Cotija
2013		
Total	105 158	425
Hombres	53 040	193
Mujeres	51 834	232
2014		
Total	104 955	399
Hombres	53 323	191
Mujeres	51 915	208
2015		
Total	99 097	394
Hombres	50 223	200
Mujeres	48 874	194

FUENTE: Anuario Estadístico del Estado de Michoacán, edición 2016. INEGI.

Carpeta Municipal de Cotija

DEFUNCIONES GENERALES, 2000-2014

Cuadro 4.6

Año	Michoacán	Cotija
2000	16 950	81
2001	15 199	89
2002	18 423	92
2003	18 196	110
2004	18 764	95
2005	19 007	80
2006	20 656	134
2007	21 242	107
2008	22 035	117
2009	23 602	136
2010	24 162	116
2011	24 083	137
2012	24310	151
2013	25 219	113
2014	24 840	136

FUENTE: Secretaría de Gobierno, Dirección del Registro Civil de Michoacán.

Carpeta Municipal de Cotija

DEFUNCIONES INFANTILES 2000-2014

Cuadro 4.7

Año	Michoacán	Cotija
2000	1 157	7
2001	1 117	7
2002	1 174	4
2003	919	5
2004	965	4
2005	1 058	4
2006	1 006	6
2007	999	5
2008	1 004	4
2009	1 010	5
2010	997	5
2011	1 077	6
2012	1 076	3
2013	913	5
2014	685	2

FUENTE: Secretaría de Gobierno, Dirección del Registro Civil de Michoacán.

Carpeta Municipal de Cotija

5. VIVIENDA

En la encuesta intercensal de 2015 se registraron 5 235 viviendas particulares habitadas, de las cuales el 97.4% cuenta con agua entubada, 98.4% con drenaje y el 99.8% con energía eléctrica. El 1.3% de las viviendas cuenta con piso de tierra. Se aplicó más de un millón de pesos en programas de vivienda por diferentes organismos.

VIVIENDAS CON DISPONIBILIDAD DE AGUA ENTUBADA, DRENAJE Y ENERGÍA ELÉCTRICA, 2010 Y 2015

Cuadro 5.1

Concepto	Michoacán	Cotija
2015		
Viviendas particulares		
habitadas	1 191 405.0	5 235.0
Disponen de agua entubada	1 139 459.7	5 097.1
Porcentaje	95.6	97.4
Disponen de drenaje	1 098 475.4	5 152.7
Porcentaje	92.2	98.4
Disponen de energía eléctrica	1 179 133.5	5 227.0
Porcentaje	99.0	99.8
2010		
Viviendas particulares		
habitadas	1 066 630.0	5 156.0
Disponen de agua entubada	935 651.0	4 690.0
Porcentaje	87.7	91.0
Disponen de drenaje	944 928.0	4 853.0
Porcentaje	88.6	94.1
Disponen de energía eléctrica	1 044 515.0	5 002.0
Porcentaje	97.9	97.0

FUENTE: XIII Censo General de Población y Vivienda, 2010 Michoacán, INEGI.

Encuesta Intercensal 2015, INEGI.

Carpeta Municipal de Cotija

MATERIAL PREDOMINANTE EN PISOS DE LAS VIVIENDAS PARTICULARES HABITADAS, 2015

Cuadro 5.2

Concepto	Michoacán	Cotija
Viviendas particulares habitadas	1 191 405	5 235
Con piso de tierra	65 694	70
Porcentaje	5.5	1.3
Con piso de material de cemento o firme	636 620	2 324
Porcentaje	53.4	44.4
Con mosaico, madera u otro recubrimiento	484 931	2 827
Porcentaje	40.7	54.0
No especificado	4 070	14
Porcentaje	0.3	0.3

FUENTE: Encuesta Intercensal 2015. INEGI.

Carpeta Municipal de Cotija

INVERSIÓN EJERCIDA EN PROGRAMAS DE VIVIENDA POR MUNICIPIO Y ORGANISMO SEGÚN PROGRAMA, 2015 (Miles de pesos)

Cuadro 5.3

Municipio Organismo	Total	Vivienda completa	Vivienda en arrendamiento	Vivienda inicial	Mejoramiento físico de vivienda	Mejoramiento financiero de vivienda	Infraestructura
Michoacán	6 161 003	5 079 513	732	176 454	92 940	379 359	45 852
Banca	2 183 634	1 693 420	0	79 950	0	352 787	40 499
Banjército	11 728	11 008	0	0	0	720	0
CFE	109 141	71 964	0	15 563	10 765	10 848	0
CONAVI	255 487	249 206	732	5 432	118	0	0
FONHAPO	88 556	0	0	44 856	43 700	0	0
FOVISSSTE	1 179 533	1 073 457	0	8 175	491	5 455	0
HÁBITAT MÉXICO	83	0	0	59	0	0	24
INFONAVIT	2 269 798	1 954 038	0	22 418	10 710	5 409	0
IVEM	3 990	0	0	0	3 990	0	0
ISSFAM	35 889	26 420	0	0	0	4 140	5 329
SHF	23 165	0	0	0	23 165	0	0
Cotija	1 298	1 298	0	0	0	0	0
Banca	1 298	1 298	0	0	0	0	0

FUENTE: Anuario Estadístico del Estado de Michoacán, edición 2016. INEGI.

Carpeta Municipal de Cotija

6. EMPLEO

La población registrada de 12 años y más fue de 14 639, en el año 2015 y la económicamente activa representó el 44.9%, mientras que la inactiva el 54.6%. La población activa que se encuentra ocupada representó el 92.6% de ellas el 32.63% se ocupó en el sector servicios y el 48.68% recibe más de dos salarios mínimos. El IMSS registró 790 derechohabientes en 2015.

INDICADORES DE EMPLEO, 2015

Cuadro 6.1

Concepto	Michoacán	Cotija
Población total	4 584 471	19 018
Población de 12 años y más	3 521 912	14 639
Porcentaje de la población de 12 años y más económicamente activa	48.26	44.96
Porcentaje de la población de 12 años y más ocupada	95.80	92.68
Porcentaje de la población de 12 años y más desocupada	4.20	7.32
Población no económicamente activa	51.50	54.67
Población ocupada	1 628 256	6 099
Porcentaje de la PEA ocupada en el sector Primario	21.30	24.61
Porcentaje de la PEA ocupada en el sector Secundario	20.67	22.27
Porcentaje de la PEA ocupada en el sector Comercio	19.51	18.81
Porcentaje de la PEA ocupada en el sector Servicios	37.13	32.63
Porcentaje de la población que recibe hasta 1 salario mínimo	14.62	14.15

Carpeta Municipal de Cotija

INDICADORES DE EMPLEO, 2015

Cuadro 6.1

Concepto	Michoacán	Cotija
Porcentaje de la población que recibe más de 1 salario mínimo y hasta 2 salarios mínimos	30.26	26.48
Porcentaje de la población que recibe más de 2 salarios mínimos	44.54	48.68

FUENTE: Encuesta Intercensal 2015. INEGI.

TRABAJADORES REGISTRADOS EN EL IMSS POR TIPO DE CONTRATO, 2015

Cuadro 6.2

Concepto	Michoacán	Cotija
Total	364 229	790
Trabajadores permanentes	306 359	765
Trabajadores eventuales urbanos	44 623	24
Trabajadores eventuales del campo	13 247	1

FUENTE: Anuario Estadístico del Estado de Michoacán, 2015. INEGI.

Carpeta Municipal de Cotija

7. ECONOMÍA

La actividad agrícola sobresale con la producción de caña de azúcar, aguacate y maíz. En cuanto a la actividad ganadera, registra 400 toneladas de ganado bovino en pie y porcino 564 toneladas. Registró una producción maderable en el 2015 de 4842 metros cúbicos en rollo. En el 2009 contó con 124 establecimientos dedicados a la industria manufacturera y 393 al comercio. Cuenta con un establecimiento de hospedaje temporal.

SUPERFICIE SEMBRADA, COSECHADA Y VALOR DE LA PRODUCCIÓN AGRÍCOLA, 2016

Cuadro 7.1

Concepto	Michoacán	Cotija
Superficie Sembrada (Hectáreas)	740 769	2 718
Superficie Cosechada (Hectáreas)	720 807	2 718
Valor Producción (Miles de pesos)	20 912 971	27 753
Posición del municipio respecto al valor de la producción en el estado	NA	93
NA/No aplica.		

FUENTE: Servicio de Información Agroalimentaria y Pesquera, SAGARPA.

Carpeta Municipal de Cotija

PRINCIPALES CULTIVOS AGRÍCOLAS DEL MUNICIPIO DE COTIJA, 2015-2016

Cuadro 7.2

CULTIVO	SUPERFICE COSECHADA (hectáreas)	VOLUMEN DE LA PRODUCCIÓN (toneladas)	VALOR DE LA PRODUCCIÓN (pesos)	VALOR PROD. / SUP. COSECHADA
Durazno	15	104	1 097 100	73 140
Sorgo grano	38	201	704 900	18 550
Garbanzo forrajero	65	247	271 700	4 180
Ebo (janamargo o veza)	118	944	833 042	7 060
Semilla de caña de azúcar	38	3 344	1 518 711	39 966
Pastos y praderas en verde	155	4 867	2 136 418	13 783
Maíz grano	2 113	8 029	27 254 273	12 898
Aguacate	1 397	13 356	166 684 569	119 316
Caña de azúcar	1 788	151 972	68 934 658	38 556

Fuente: Sistema de Información Agroalimentaria, SAGARPA.

Carpeta Municipal de Cotija

PRODUCTORES, SUPERFICIE Y MONTO PAGADO POR EL PROAGRO 2014

Cuadro 7.3

Concepto	Michoacán	Cotija
Productores solicitantes	127 221	496
Superficie solicitada (Hectáreas)	610 223	2 813
Productores ratificados	122 498	495
Superficie ratificada (Hectáreas)	609 680	2 813
Productores beneficiados	118 651	476
Superficie beneficiada (Hectáreas)	604 704	2 813
Monto pagado (Miles de pesos)	634 047	2 988

FUENTE: Anuario Estadístico del Estado de Michoacán, 2016. INEGI.

Carpeta Municipal de Cotija

PRODUCCIÓN, PRECIO, VALOR, ANIMALES SACRIFICADOS Y PESO, 2016

Cuadro 7.4

Cotija

Producto/Especie	Producción (toneladas)	Precio (pesos por kilogramo)	Valor de la Producción (miles de pesos)	Animales sacrificados (cabezas)	Peso (kilogramos)
GANADO EN PIE					
BOVINO	400	32	12 706		480
PORCINO	564	28	15 861		97
OVINO	4	34	148		37
CAPRINO	7	30	219		35
SUBTOTAL	976		28 934		
AVE Y GUAJOLOTE EN PIE					
AVE					
GUAJOLOTE					
SUBTOTAL					
TOTAL			28 934		
CARNE EN CANAL					
BOVINO	206	59	12 096	834	246
PORCINO	434	54	23 286	5 804	75
OVINO	2	63	139	118	19
CAPRINO	4	52	196	208	18
AVE					
GUAJOLOTE					
SUBTOTAL	645		35 716		
LECHE					
BOVINO	6 415	6	36 941		

Carpeta Municipal de Cotija

PRODUCCIÓN, PRECIO, VALOR, ANIMALES SACRIFICADOS Y PESO, 2016

Cuadro 7.4

Cotija

Producto/Especie	Producción (toneladas)	Precio (pesos por kilogramo)	Valor de la Producción (miles de pesos)	Animales sacrificados (cabezas)	Peso (kilogramos)
CAPRINO	30	6	168		
SUBTOTAL	6 445		37 108		
OTROS PRODUCTOS					
HUEVO PARA PLATO					
MIEL	6	54	325		
CERA EN GREÑA	N.S.	90	27		
LANA SUCIA					
SUBTOTAL			352		
TOTAL			73 176		

Ave: Se refiere a pollo, gallina ligera y pesada que ha finalizado su ciclo productivo.

Leche: Producción en miles de litros y precio en pesos por litro.

Los subtotales y el total podrían no coincidir por redondeo. El total del valor no incluye el valor en pie debido a que está contenido en el valor de la producción de carne.

Fuente: Servicio de Información Agroalimentaria y Pesquera (SIAP).

Carpeta Municipal de Cotija

VOLUMEN DE LA PRODUCCIÓN FORESTAL MADERABLE, 2015 (metros cúbicos en rollo)

Cuadro 7.5

Concepto	Michoacán	Cotija
Total	451 750	4 842
Coníferas Pino c/	381 045	4842.34 g/
Coníferas Oyamel d/	31 585	0
Latifoliadas Encino f/	30 040	0
Coníferas Otras e/	3 265	0
Latifoliadas Otras g/	5 608	0
Comunes Tropicales b/	214	0

b/ Comprende cuéramo (*Cordia elaeagnoides*) y rosa morada-cinco hojas (*Tabebuia rosea*).

c/ Se refiere a *Pinus* spp.

d/ Se refiere a *Abies religiosa*.

e/ Se refiere a cedro blanco (*Cupressus* spp.).

f/ Se refiere a *Quercus* spp.

g/ Comprende aile (*Alnus* spp.), madroño (*Arbutus xalapensis*) y fresno (*Fraxinus* spp.).

FUENTE: Anuario Estadístico del estado de Michoacán, 2016. INEGI.

Carpeta Municipal de Cotija

CARACTERÍSTICAS DE LOS SECTORES ECONÓMICOS, 2014

Cuadro 7.6

Concepto	Michoacán	Cotija
Personal Ocupado	611 496	2 247
Total De Remuneraciones (Miles De Pesos)	19 560 681	40 369
Unidades Económicas	195 355	833
Producción Bruta (Miles De Pesos)	179 291 970	355 243

Fuente: Censo Económico 2014, INEGI.

UNIDADES ECONÓMICAS, PERSONAL OCUPADO Y REMUNERACIONES AL PERSONAL DEDICADAS AL COMERCIO, 2008

Cuadro 7.7

Concepto	Michoacán	Cotija
Unidades económicas	85 293	393
Personal ocupado	242 519	997
Remuneraciones al personal (Miles de pesos)	4 779 941	10 142

ND/ No Disponible

FUENTE: Censos Económicos, 2009, resultados definitivos. (INEGI)

Carpeta Municipal de Cotija

INDUSTRIA MANUFACTURERA, 2008

Cuadro 7.8

Concepto	Michoacán	Cotija
Unidades Económicas	27 692	124
Personal ocupado total	111 840	591
Total de Remuneraciones (Miles De Pesos)	3 365 343	10 672
Producción Bruta Total (Miles De Pesos)	83 214 904	194 332
Consumo Intermedio (Miles De Pesos)	56 408 658	152 107
Valor Agregado Censal Bruto (Miles De Pesos)	26 806 246	42 225

FUENTE: Censos Económicos, 2009, resultados definitivos. (INEGI)

ESTABLECIMIENTOS DE HOSPEDAJE REGISTRADOS SEGÚN CATEGORIA, 2015

Cuadro 7.9

Concepto	Michoacán	Cotija
Total	686	1
Cinco estrellas	41	0
Cuatro estrellas	90	0
Tres estrellas	179	0
Dos estrellas	138	0
Una estrella	75	1
Sin categoría	163	0

FUENTE: Secretaría de Turismo, Michoacán.

Carpeta Municipal de Cotija

8. COMUNICACIONES

El municipio cuenta con 14 oficinas postales, una de telégrafos y cinco sitios y espacios públicos conectados con banda ancha del programa México conectado. Registra 86 kilómetros de carreteras, de los cuales 43 corresponden a alimentadoras estatales pavimentadas, caminos rurales pavimentados 4 kilómetros y de caminos rurales revestidos 38 kilómetros.

RED DE MEDIOS DE COMUNICACIÓN, 2015

Cuadro 8.1

Concepto	Michoacán	Cotija
Oficinas postales	876	14
Oficinas de telégrafos	71	1
Sitios y espacios públicos conectados con banda ancha del programa a/ México Conectado	999	5
Estaciones radioeléctricas de aficionados	175	0
Localidades con servicio de telefonía rural	603	0
Aeropuertos	4	0
Aeródromos	34	0

a/ Son sitios de acceso público donde se ofrecen servicios de internet, uso de equipo de cómputo, así como asesoría y capacitación al público en general.

FUENTE: Anuario Estadístico del Estado de Michoacán, edición 2016. INEGI.

Carpeta Municipal de Cotija

LONGITUD DE LA RED CARRETERA SEGÚN TIPO DE CAMINO, 2015 (Kilómetros)

Cuadro 8.2

Concepto	Michoacán	Cotija
Total	12 792.89	86
Troncal federal a/		
Pavimentada	2 683.50	0
Revestida	.00	0
Alimentadoras estatales b/		
Pavimentada c/	2 997.55	43
Revestida	28.20	0
Camino rurales c/		
Pavimentada	1 531.04	6
Revestida	1 552.60	38

a/ También es conocida como principal o primaria, tiene como objetivo específico servir al tránsito de larga distancia. Comprende caminos de cuota pavimentados (incluidos los estatales) y libres (pavimentados y revestidos).

b/ También conocidas con el nombre de carreteras secundarias, tienen como propósito principal servir de acceso a las carreteras troncales.

c/ Comprende caminos de dos, cuatro o más carriles.

FUENTE: Anuario Estadístico del Estado de Michoacán, edición 2016, INEGI.

Carpeta Municipal de Cotija

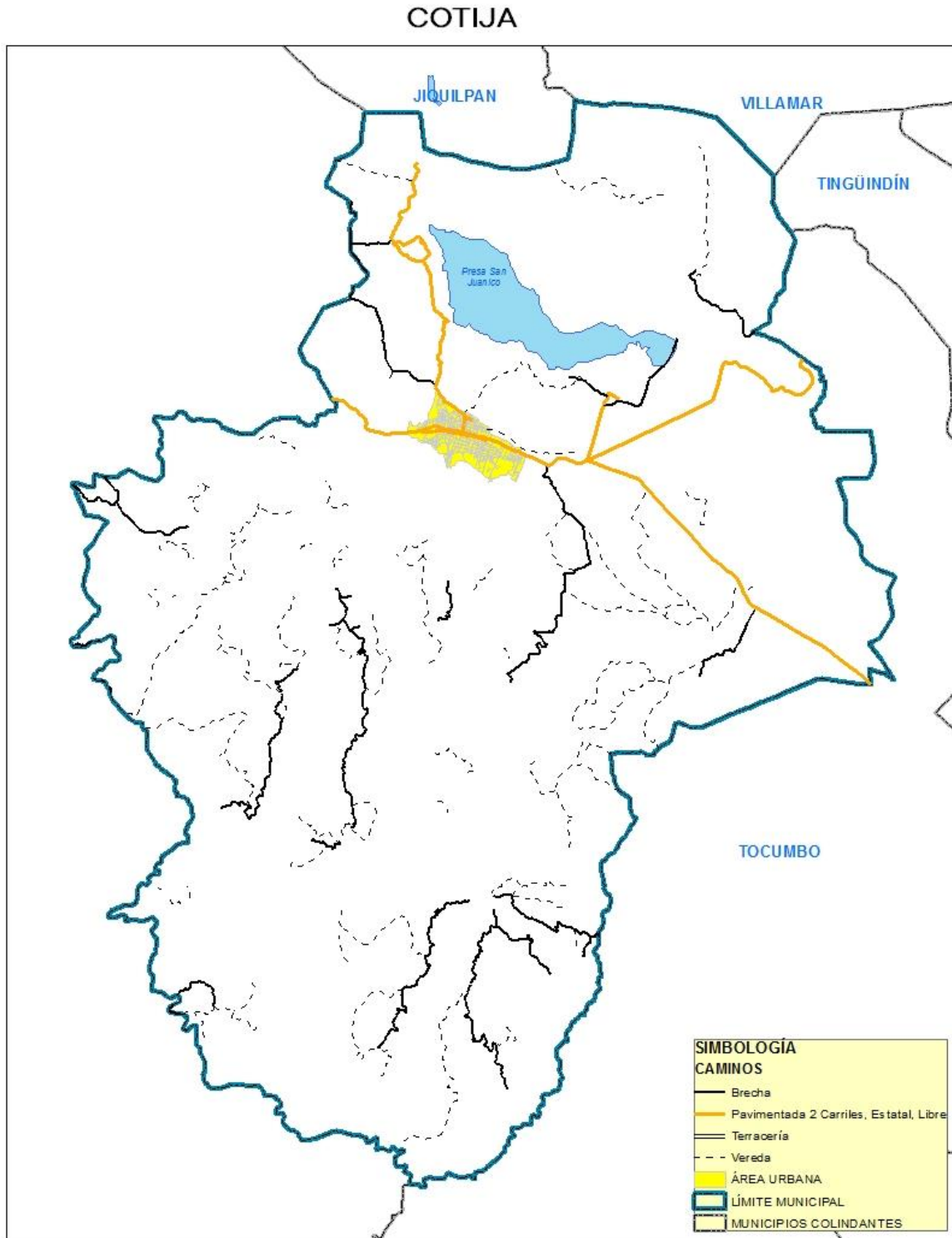

Carpeta Municipal de Cotija

9. FINANZAS PÚBLICAS

En el 2015 municipio contó con un ingreso superior a los 67 millones de pesos de los cuales el 77% proviene de participaciones y derechos y el 15% de derechos. El 45% se canalizó a servicios personales, 21% a servicios generales y el 11% a materiales y suministros.

INGRESOS DE LOS MUNICIPIOS POR CAPITULO 2015 (Pesos)

Cuadro 9.1

Concepto	Michoacán	Cotija
Total	11432 673 311.8	67 642 788.47
Derechos	784 355 119.17	10 021 618.25
Productos	135 739 867.48	570 699.61
Aprovechamientos	173 922 774.24	269 823.64
Contribuciones de mejoras	67 418 739.05	89 458.71
Cuotas y aportaciones de seguridad social	11 722 642.96	0
Ingresos por venta de bienes y servicios	5 254 579.18	0
Participaciones y Aportaciones	9417 719 607.66	52 196 861
Transferencias, subsidios y otras ayudas	16 608 303.17	0
Ingresos derivados de financiamiento	9 708 442.65	0

FUENTE: Auditoría Superior de Michoacán.

Carpeta Municipal de Cotija

EGRESOS DE LOS MUNICIPIOS POR CAPITULO 2015 (Pesos)

Cuadro 9.2

Concepto	Michoacán	Cotija
TOTAL	9997 670 919.78	56 946 675.27
Deuda pública	485 335 512.65	3 259 835.44
Servicios personales	3736 162 097.59	25 669 031.72
Materiales y suministros	1052 876 323.93	6 532 289.08
Servicios generales	1586 975 748.92	11 900 421.83
Transferencias, asignaciones, subsidios y otras ayudas	735 605 325.26	2 675 137.86
Bienes muebles, inmuebles e intangibles	137 683 381.96	2 433 277.27
Participaciones y aportaciones	56 832 045.71	.0
Inversión pública	2206 195 758.76	4 476 682.07
Inversiones financieras y otras provisiones	4 725	.0

FUENTE: Auditoría Superior de Michoacán.

Carpeta Municipal de Cotija

10. OBRA PÚBLICA

Las obras ejecutadas en el municipio están dirigidas al desarrollo social en un 22% y al rubro de otros en un 78%.

INVERSIÓN EN OBRAS PÚBLICAS EJERCIDAS SEGÚN DESTINO, 2015 (Miles de Pesos)

Cuadro 10.1

Nivel	Michoacán	Cotija	%
Total	12 840 104	60 599	100.00
Gobierno	397 173		0.00
Desarrollo social	3 204 780	13 578	22.41
Desarrollo económico	308 611		0.00
Otras	8 929 540	47 021	77.59

Fuente: Anuario Estadístico del estado de Michoacán, edición 2016. INEGI.

Carpeta Municipal de Cotija

11. SEGURIDAD Y ORDEN PÚBLICO

De los delitos registrados en el municipio sobresale el robo sin violencia y lesiones.

DELITOS DEL FUERO COMÚN POR MUNICIPIO SEGÚN PRINCIPALES DELITOS, 2016

Cuadro 11.1			Cotija
Modalidad	Tipo	Subtipo	Delitos
Robo común	Con violencia	De vehículos	1
Robo común	Sin violencia	A casa habitación	5
Robo común	Sin violencia	A negocio	1
Robo común	Sin violencia	De vehículos	3
Robo común	Sin violencia	Otros	9
Robo de ganado (abigeato)	Abigeato	Abigeato	1
Lesiones	Dolosas	Con arma de fuego	1
Lesiones	Dolosas	Sin datos	3
Homicidios	Dolosos	Con arma de fuego	3
Homicidios	Culposos	Sin datos	1
Delitos patrimoniales	Daño en propiedad ajena	Daño en propiedad ajena	2
Delitos patrimoniales	Despojo	Sin datos	1
Otros delitos	Estupro	Estupro	2
Otros delitos	Resto de los delitos (otros)	Resto de los delitos (otros)	8

FUENTE: Secretariado Ejecutivo del Sistema Nacional de Seguridad Pública.